EL DIARIO PALENTINO

N.º REFUNDIDO 10.395 Fundado en 1882 y 1890

(Depósito Legal: P-2-1958) Razón Social: «El Diario Palentino-El Día de Palencia, S. L.». Mayor, 99.

(Franqueo Concertado)

EL DIA DE PALENCIA

Director: JOSE LUIS ALONSO ALMODOVAR

Oficinas, (Tfno. 722690). Redacción, (Tfno. 723942). Administración (Teléfono 722333 Mayor, 99

Apartado de Correos, 17

LUNES 10 MARZO 1975

EDICION TARDE 8 PESETAS

DAMASCO se muestra intransigente

Dificultades para la misión de Kissinger

ASWAN.—El presidente Sadat y el secretario de Estado norteamericano, Henry Kissinger se saludan momentos antes de dar comienzo la primera ronda de conversaciones.—(Telefoto Cifra Gráfica)

El secretario de Estado negocia con las autoridades israelíes, egipcias y sirias

La postura de El Cairo sobre un nuevo acuerdo, calificada de dura

Jerusalén, 10. — El secretario de Estado de los Estados Unidos, Henry Kissinger, llegó anoche a Israel y entregó las propuestas egipcias, en esta segunda fase de negociaciones para concertar un acuerdo de paz, a los dirigentes israelíes, después de haber encontrado, en su escala en Siria, una fuerte oposición por parte de los gobernantes de Ramasco.

Después de esta entrevista de Kissinger con los dirigentes israelíes, celebrada inmediatamente después de la llegada anoche a Jerusalén del Secretario de Estado, el ministro de Relaciones Exteriores de Israel, Yigal Allon, dijo a los periodistas, que Kissinger informó, con carácter preliminar, a las autoridades israelíes, con las que se reunión, sobre las conversaciones celebradas por él en Egipto y Siria.

El ministro de Relaciones Exteriore, Allon, dijo también que Israel desea dar el máximo de facilidades a la gestión de Kissinger para que tenga éxito. — Efe.

«O ASISTEN SIRIA Y LA OLP A LA CONFERENCIA DE GINEBRA O NO ASISTE NINGUNA»

Londres, 10. — Siria relacionó ayer su asistencia a la conferencia de Ginebra sobre la paz en el Oriente Medio, con la presencia palestina en la misma conferencia en la mesa de negociaciones, afirmación que puede suponer una dificultad para la actual gestión de Kissinger para lograr un nuevo acuerdo en el Sinaí.

El presidente sirio, Hafez Al Assad, que ayer prometió constituir «comandos» conjuntos sirios y palestinos, tanto políticos como militares, dijo que, o asisten Siria y la OLP (Organización para la Liberación de Palestina) o la conferencia de Ginebra o no asiste ninguna de las dos.

Todo ello relacionado con la negativa hecha ayer por el presidente egipcio Anuar Sadat, a la petición del primer ministro de Israel, de que no se le conceda beligerencia a la OLP, arrojan oscuridad sobre la actual gestión de Kissinger tendente a lograr un acuerdo provisional relativo a la península de Sinaí.

El doctor Kissinger llegó anoche a Israel, procedente de Siria, serio y ceñudo, y dijo que estaba procurando que nuevas ideas pudieran desarrollarse en las siguientes gestiones de paz. Fuentes informadas israelíes dijeron que, al parecer, ni Siria ni Egipto, han considerado como adecuadas, las ideas que se les han presentado, como base de nuevas negociaciones. Las mismas fuentes afirmaron que los sirios han adoptado una posición dura. — Efe.

HABRA ACUERDO, SEGUN «AL. AHRAN»

El Cairo, 10. — El periódico semioficial «Al-Ahram», dice hoy que se llegará a un acuerdo sobre la retirada de Israel del Sinaí cuando el secretario de Estado norteamerica-

(Continúa en sexta página)

Para todos los automóviles con motor "Diesel"

Normas sobre la limitación de la contaminación atmosférica

Madrid, 10. — Todos los vehículos automóviles con motor «Diesel» que se matriculen a partir del 1 de abril de 1975 y todos los que se encuentren en circulación el 1 de octubre del mismo año, dispondrán de un precinto en la bomba de inyección del combustible.

El precinto deberá colocarse por el fabricante del vehículo o por su representante autorizado, cuando se trate del motor original o de otro de igual marca y características, y por el fabricante del motor o por su representante autorizado. La inyección de combustible deberá cumplir las especificaciones que se establecen en la propuesta de norma «UNE» 10.070.

Cada fabricante aplicará una marca oficial única en el anverso del precinto de todos los vehículos de su marca, pudiendo hacer figurar otras marcas particulares en el reverso del mismo.

La presente Orden del Ministerio de Industria que inserta el «B. O. del Estado», entrará en vigor a partir de mañana, 11 de marzo de 1975.

EL TIEMPO

Cerrados por la nieve y el hielo 13 puertos de montaña leoneses

Progresivo descenso de las temperaturas

León, 9.—Por lo menos 13 de los 18 puertos con que cuenta esta provincia están cerrados a causa de la nieve y del hielo que se han producido en las últimas 24 horas en el temporal más fuerte que ha habido en todo el invierno.

En la mañana de hoy continuaba el temporal en toda la cordillera con borrascas que en algunos sitios hicieron que la nieve alcanzara dos metros de espesor.

En la capital nevó la pasada noche de forma intermitente, pero esta mañana habían desaparecido los vestigios de la nieve. Soplan fuertes vientos, el cielo está encapotado y el sol aparece en algunos intervalos.—Cifra.

NIEVA EN BARCO DE AVILA

Barco de Avila (Avila), 10.—Desde primeras horas de esta mañana nieva intensamente en toda la zona de Barco de Avila.

En el Puerto Castilla, la nieve alcanza los 50 centímetros de espesor, por lo que el paso de los vehículos se realiza con dificultad.—Cifra.

EN VALENCIA DE ALCANTARA

Valencia de Alcántara (Cáceres), 10.—Desde primeras horas de esta mañana, nieva copiosamente en la localidad de Valencia de Alcántara y zonas próximas a la frontera hispano-portuguesa.

La precipitación comenzó a las siete de la mañana en la zona montañosa de la frontera de Puerto Roque y a las nueve se extendió a la localidad de Valencia de Alcántara, habiendo ya cuajado en las alturas y en zonas del valle y la población.

No se conocía un fenómeno similar en la zona desde el día 8 de marzo de 1971, por lo que su carácter excepcional provoca una lógica expectación en sus habitantes. A las once de la mañana proseguían las precipitaciones.—Cifra.

NIEVE EN LAS MONTAÑAS

Madrid, 10.—El Servicio Meteorológico Nacional informa que durante las próximas horas habrá cielo nuboso con chubascos en Galicia y Cantábrico. En Duero, Centro y mitad sur de la Península cielo cubierto, muy nuboso y con chubascos dispersos. Riesgo de chubascos tormentosos, especialmente en el noroeste peninsular. Las precipitaciones serán de nieve en las montañas y puntos dispersos de las cabeceras del Duero y Ebro. Aumento de la nubosidad a última hora en Baleares y Canarias, con algunos chubascos. Vientos del norte de intensidad creciente en toda la Península, con progresivo descenso de las temperaturas.

Para el área de Madrid, el Servicio Meteorológico prevé nubosidad variable con algún chubasco aislado y disperso y nevadas en la sierra. Vientos del norte, fuertes a última hora, con ambiente desapacible. Temperatura máxima prevista para hoy en Madrid: 8 grados.

Temperaturas extremas de España: Máxima de 18 grados en Castellón y mínima de tres grados bajo cero en León.

Temperaturas extremas en Madrid, ayer: Máxima de 10 grados a las 14 horas y mínima de 2 grados a las 6.15 horas.—Cifra.

FIN DE SEMANA:

19 muertos en las carreteras

Madrid, 10.—Diecinueve muertos y seis heridos graves es el balance provisional de los quince accidentes ocurridos en las carreteras españolas durante el pasado fin de semana, según datos de la Dirección General de la Jefatura Central de Tráfico.

El sábado, día 8, se registraron diez accidentes que ocasionaron once muertos y tres heridos graves, y el domingo día 9, hubo cinco accidentes, con 8 muertos y 3 heridos graves.

Las causas de estos accidentes, según la Dirección General de la Jefatura Central de Tráfico fueron, entre otras, invadir la parte izquierda de la calzada los automóviles, velocidad inadecuada e irrupción imprudente de los peatones en la calzada. —Cifra.

"Cumbre" europea en Dublín

La renegociación británica sobre su permanencia en la C. E. E., PRINCIPAL TEMA A TRATAR

Dublín (República de Irlanda), 10). —(Por Ramón Luis Acuña, enviado especial de la agencia Efe).

La cuestión de la renegociación británica para la permanencia en el Mercado Común, tratada al principio de la reunión de dos días de jefes de Gobierno, y de Estado de los "nueve", esta tarde, a las 16'00, (hora española) en Dublín.

La urgencia en abordar antes de ningún otro el más importante asunto de la agenda es debida, según los observadores políticos aquí, a la necesidad de tratar de manera más amplia posible, la citada cuestión y de dar tiempo a debates prolongados si no hay acuerdo de principio.

Toda la opinión europea coincide en señalar hoy que el meollo de la "renegociación" británica es la participación del Reino Unido en el presupuesto comunitario. Harold Wilson quiere hacer disminuir la cuota inglesa que Edward Heath aceptó en 1971. Francia cedería ante estas pretensiones del primer ministro británico, pero desea a cambio seguridades acerca del apoyo de Wilson a la respuesta afirmativa en el referendum de junio.

Entre extraordinarias medidas de seguridad ayer noche y esta mañana, han llegado a Dublín los jefes de Gobierno de los nueve y el presidente francés, Valery Giscard d'Estaing, jefe de Estado. Asisten desde ahora a las tres sesiones de la primera reunión cumbre del nuevo estilo del Mercado, que se repetirá en adelante regularmente.

La agenda que se desarrolla en el castillo de Dublín contiene también los temas de la cooperación y seguridad europea con vistas a la conferencia de Helsinki el próximo año y el de la reunión sobre energía convocada por Giscard d'Estaing para la primavera en París.

Los británicos podrían influir cerca de sus compañeros comunitarios en favor de la celebración de la reunión de 35 naciones sobre seguridad europea, siguiendo sugerencias soviéticas.

En círculos diplomáticos internacionales de Dublín se afirmaba esta mañana que un acuerdo entre los nueve sobre petróleo y con destino a la conferencia de productores petrolíferos en París no será fácil de realizar.

En relación al tema primordial de la Prensa dublinesa presenta este lunes a Harold Wilson bajo el aspecto de un San Jorge que va al castillo de Dublín amenazado por el dragón del Movimiento anti Mercado Común, y en requerimiento de ayuda a los castellanos, que son Valery Giscard d'Estaing, Liam Cosgrave, el primer ministro irlandés y los demás dirigentes europeos.

Deportado el jefe del Gobierno de las Maldivas

Colombo, 10. — El jefe de Gobierno de las Maldivas, Ahmed Zaki, fue detenido el pasado jueves y deportado a una isla, según círculos bien informados.

Zaki fue reelegido jefe de Gobierno el 28 de febrero, tras celebrarse las elecciones en la Cámara Baja. Se desconoce quién le detuvo y por qué razón.—Efe.

SUDESTE ASIATICO

Tropas del VIETCONG asaltan una importante ciudad survietnamita

Comienza la evacuación de los extranjeros residentes en la capital camboyana

Saigón, 10.—Fuerzas comunistas han atacado a primera hora de hoy la ciudad de Ban Me Thuot, uno de los principales centros de las altiplanicies centrales de Vietnam del Sur.

El mando de Saigón ha informado que las instalaciones militares situadas en los alrededores de la ciudad, entre ellos el aeropuerto y depósito de comunicaciones, está bajo el fuego de la artillería.

Tanques comunistas, según fuentes militares survietnamitas, se hallan a cinco kilómetros al noroeste de la ciudad.

La ciudad de Ban me Thuot, con una población de 180.000 habitantes, se halla a 250 kilómetros al noroeste de Saigón.—Efe.

AVANCE COMUNISTA SOBRE BAN ME THOUT

Saigón, 10.—Tropas del vietcong y carros de combate avanzan sobre la ciudad de Ban Me Thout en las altiplanicies centrales survietnamitas, confiando en conquistar la mayor presa desde que fue firmado el acuerdo de paz de París hace dos años.

Círculos militares de Saigón informan que pilotos y soldados survietnamitas han destruido ocho carros en torno a la ciudad.

Los detalles sobre la lucha en Ban Me Mhout son escasos, pero, al parecer, las tropas gubernamentales han subido a los tejados de las casas para iniciar sangrientas luchas callejeras.

Según informes, varias zonas de la ciudad están cercadas y los carros de combate del Vietcong están avanzando desde el noroeste.—Efe.

PENETRAN EN LA CIUDAD

Saigón, 10. — Tropas del vietcons, apoyadas por carros de combate, han penetrado hoy en la capital provincial de Ban Me Thout y se han apoderado de un puesto de mando militar, tras mantener combates cuerpo a cuerpo.

Los círculos militares han declarado: «Podemos considerar que la ciudad ha sido capturada».

Varias bolsas de batidores e infantería gubernamental se mantienen todavía en los tejados de Ban Me Thout.—Efe.

RECOMENDACION A LOS SUBDITOS EXTRANJEROS PARA QUE EVACUEN PHNOM PENH

Phnom Penh, 10. — La Embajada británica ha recomendado a los naturales de su país que evacuen Phom Penh, la sitiada capital de Camboya.

PHNOM PENH. — El terror queda retratado en la cara de estos camboyanos después de sufrir un nuevo ataque en la capital. Las semanas de asedio están dejando una huella inolvidable en la población civil. — (Telefoto Cifra Gráfica)

Asamblea de ex-combatientes

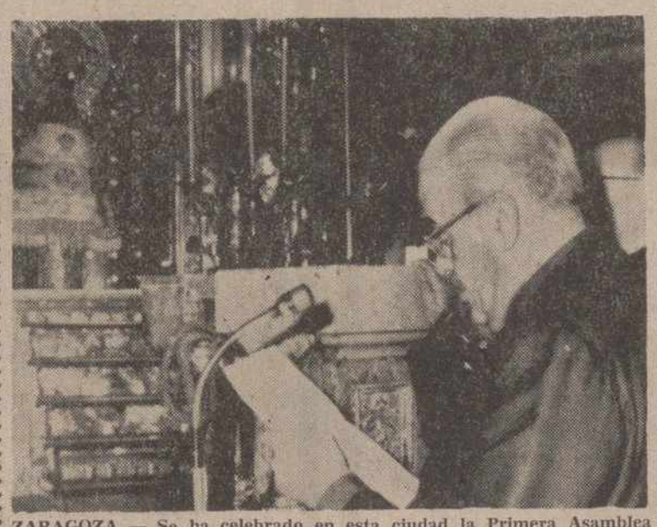

ZARAGOZA — Se ha celebrado en esta ciudad la Primera Asamblea de la Confederación Nacional de Ex-combatientes, presidida por su titular, don José Antonio Girón de Velasco. Asimismo se llevaron a cabo diversos actos con participación de las distintas personalidades concentradas en Zaragoza. En la foto, don José Antonio Girón hace la ofrenda de una bandeja de plata a la Virgen del Pilar.

(Telefoto Cifra Gráfica)

M.C.D.2022

PALENCIA AL DIA

Talla de quintos

Frío y muy desapacible transcurrió este segundo domingo de marzo. Hizo honor a lo de ventoso y estuvo soplando ininterrumpidamente, desde la mañana a la noche, contribuyendo a un mayor enfriamiento de la jornada festiva, que sólo algún que otro ramalazo tímido de sol, contribuía a hacerla menos invernal.

Hubo animación en el Ayuntamiento, con motivo del acto de la talla, peso, reconocimiento y clasificación de los mozos del reemplazo de 1975. Los 647 mozos que componían el contingente del municipio palentino (nacidos desde el primero de septiembre de 1954, al 31 de octubre de 1955), más casi medio centenar de otros agregados de otros Ayuntamientos, se pasaron la mañana ante la Junta Municipal de Reclutamiento, que, a través de sus servicios médicos y administrativos correspondientes, fue verificando las tallas, reconocimientos y vacunaciones antivariólicas de rigor.

Los mozos cumplieron este requisito previo a su próxima incorporación a filas, tras la celebración, por noviembre, del otro tradicional acto del sorteo.

Fue la tallación otra estampa, siempre antigua y siempre nueva, que conforma el álbum de la vida social española.

Los mozos del 75 cumplieron esta requisitoria castrense y su presencia animó la fría mañana dominguera, por cuanto el despliegue del mocerío, que tuvo ecos difundidos en los diferentes municipios de la provincia, se nota, ya que los "quintos" no dejan jovialmente de hacerlo, aunque las estentóreas cantatas y peticiones de antaño, van remitiendo en el presente y apenas se manifieste ya más que en algunos lugares provinciales, todavía afectos a estas antiguas costumbres. Quizá en la otra fecha castrense: la del sorteo, y por aquello de que también se unen a los de la capital los quintos de la provincia, sea más "sonada" a este respecto de cantar y hacer notar su presencia jovial los "quintos" de este año.

Los indeclinables al fútbol (que no van siendo tantos como se creía), se fueron a "La Balastera", por la tarde. Como la desapacible tarde, amén del poco interés del partido entre el Palencia y el Atl. Universitario, no invitaba a la asistencia, las gradas del campo municipal estuvieron bastante "desnutridas". Lo visto, por otra parte, no fue mucho. Pues el contrario demostró con exceso su bisoñez en estas lides futboleras; con lo que el Palencia, aunque no se desmeleno, ni mucho menos, pudo, primero trabajosamente y tranquilamente después, imponerse por un claro 4-1, que pudo haber sido doblemente amplio, a poco que se hubiera acertado en el primer tiempo, como se acertó en el segundo.

Los aficionados --los pocos, repetimos--, que acudieron, por eso sonaron palmas de tango, hasta que un mayor encarrilamiento de la cuestión futbolera, en la segunda parte, cayó sus palmas de cachondeo y les hizo olvidar algo el frío y el aburrimiento inicial.

En esta fecha inicial de la nueva semana, celebra la Institución "Tello Téllez de Meneses" una sesión académica, en la que se dará ingreso oficial en la misma a don Angel Sancho Campo, vicario diocesano de Arte y Enseñanza.

Esta veterana institución docente, recibe en su seno a una destacada personalidad palentina, dentro del campo de las Bellas Artes, que el nuevo académico, consejero provincial de Bellas Artes, investigador y publicista entusiasta de nuestro patrimonio monumental diocesano, cultiva con tanta competencia como dedicación.

Un buen "fichaje", pues, el de la docta Corporación, el que acaba de hacer con el nuevo académico numerario de la misma y al que deseamos un cometido lleno de éxitos en su corporativa gestión, hoy esperanzadamente inaugurada.

GOBIERNO CIVIL

VISITAS.—El gobernador civil, señor Rabanera y Ortiz de Zúñiga, ha recibido en su despacho del Gobierno al pleno del Ayuntamiento de Báscones de Ojeda, presidido por el alcalde, don Julián Ruiz Bravo.

Posteriormente el gobernador presidió la reunión de la Permanente de la Comisión delegada de Servicios Técnicos.

Incorporación oficial de Enrique González Royuela a la delegación provincial de Información y Turismo

La presentación y toma de posesión tuvo lugar en el Gobierno Civil

Don Enrique González Royuela, nuevo delegado provincial de Información y Turismo, leyendo su discurso en el acto de presentación y posesión oficial en el Gobierno Civil. En la foto se encuentran asimismo el gobernador civil y presidente y fiscal jefe de la Audiencia Provincial.—(Foto LUIS)

Como hemos informado en el número pasado de DIARIO-DIA, el sábado, 7 de marzo, tuvo lugar la presentación y posesión oficial del nuevo delegado provincial de Información y Turismo, don Enrique González Royuela.

El acto, a la una y media de la tarde, se celebró en el salón del trono del Gobierno Civil.

Presidió el gobernador civil y jefe provincial del Movimiento, don José María Rabanera y Ortiz de Zúñiga, al que acompañaban el nuevo delegado de Información y Turismo, don Enrique González Royuela; presidente y fiscal jefe de la Audiencia Provincial, don Ramón Bermúdez y don Santiago Martín, respectivamente; gobernador militar de la Plaza, coronel Alfonso Aguado Ortega; vicepresidente de la Diputación, don Modesto Alonso Emperador, y alcalde presidente del Ayuntamiento de Palencia, don José María Garrachón Juárez.

Se hallaban presentes asimismo el delegado provincial de Sindicatos, don Enrique Martín Hernández; delegado provincial de Educación y Ciencia, don José Luis Arranz y Pérez de Leceta; delegado provincial de la Vivienda, don David Blanco Calleja; delegado provincial de Obras Públicas, don Ricardo Cuesta Escudero; subjefe provincial del Movimiento, don Máximo Herreros; jefe provincial de Tráfico, don Jaime Neira; delegados provinciales de Cultura y Juventud, don Antonio Alamo Salazar, y don Miguel Angel García-Recio, respectivamente, y otras personalidades y representaciones. Se encontraban los funcionarios de la Delegación Provincial de Información y Turismo, y representantes de entidades y establecimientos vinculados de alguna manera al Departamento, así como numerosos particulares, amigos del señor González Royuela, y representaciones de los medios informativos palentinos.

LECTURA DEL NOMBRAMIENTO DE DELEGADO PROVINCIAL

Abierta la sesión, se procedió primeramente a la lectura de la disposición oficial, en virtud de la cual es designado delegado provincial de Información y Turismo, de Palencia, don Enrique González Royuela.

Procedió a esta lectura el secretario de la Delegación P. del Departamento, en Palencia, don Cándido Rodríguez Espedas, quien al finalizar manifestó que el juramento del cargo de delegado provincial de Información y Turismo, ya se había llevado a cabo por el señor González Royuela, en Madrid, días antes, con el resto de delegados provinciales del Departamento que fueron designados en el mismo Consejo de Ministros.

ALOCUCION DE GONZALEZ ROYUELA

Dirigió la palabra inmediatamente don Enrique González Royuela, nuevo delegado provincial de Información y Turismo, de Palencia. Puso de manifiesto la satisfacción que le producía el retorno a Palencia, que consideraba como un entrañable «reencuentro» con su propia tierra. Evocó ligeramente su vinculación a Palencia y aludió al dolor que le supuso cuando, hace algunos años, designado delegado provincial del Departamento, en Melilla, tuvo que abandonarla; se refirió a que solamente el espíritu de lealtad y de servicio a España le impidieron íntima y personalmente renunciar al traslado; pero dijo que ahora no estaba arrepentido y que incluso era para él una extraordinaria satisfacción el haber estado en Melilla, por haber supuesto una experiencia francamente positiva. Se refirió a Melilla, de la que hizo gran elogio, aludiendo a la actualidad conflictiva internacional en torno a esta ciudad, «española desde hace cinco siglos».

Se refirió a esta nueva etapa que iniciaba en Palencia y manifestó que ilusionadamente continuaría lo comenzado por sus antecesores en la Delegación y pondría en juego su experiencia y su actividad, para lograr los objetivos de la promoción palentina, en los campos de la competencia de su Ministerio. Pidió la colaboración de autoridades, representaciones, entidades y particulares, y se ofreció a todos desde su nuevo cargo; rogó al gobernador civil testimoniase al Caudillo, al Príncipe de España, al Presidente del Gobierno y al ministro de Información y Turismo, su adhesión y lealtad. Recibió muchos aplausos al finalizar su disertación.

PALABRAS DEL GOBERNADOR CIVIL

Finalmente, el gobernador civil y jefe provincial del Movimiento, don José María Rabanera y Ortiz de Zúñiga, dirigió la palabra.

Se refirió en primer lugar al anterior delegado provincial de Información y Turismo, de Palencia, don José Luis Hernangómez Sastre, de cuya cordialidad y valores humanos deja en nuestra tierra sinceras huellas de amistad, así como de su inquietud y competencia, en las actividades de su cargo, a lo largo del corto espacio de tiempo que en Palencia ha estado. Le deseó una feliz y eficaz gestión en su nuevo cargo, en Lugo.

Se refirió inmediatamente a González Royuela, y se congratuló de la satisfacción que le producía al nuevo delegado de Información y Turismo el «reencuentro» con la palentina tierra; se refirió a la personalidad de González Royuela, ya familiar en Palencia y agradeció el ofrecimiento de colaboración a la primera autoridad provincial; asimismo le brindó él la ayuda posible para la importante tarea de competencia de Información y Turismo, en la provincia, y tuvo palabras de aliento para tal actividad. Manifestando haría llegar los testimonios de adhesión y lealtad, al Jefe del Estado, Príncipe de España, Presidente del Gobierno y ministro de Información y Turismo; dio por terminada su disertación, felicitando al nuevo delegado provincial de Información y Turismo. Fue largamente aplaudido.

Sucesos en los pueblos

Dos portugueses muertos, al no detener su coche ante una señal de stop

QUINTANA DEL PUENTE. — Un turismo portugués, conducido por Aurelio Pereira de Sousa, de 24 años, a quien acompañaba Alfonso da Costa Vilas, de la misma edad y nacionalidad, entró en la carretera general sin detenerse ante la señal de stop; en ese momento llegaba un camión, que conducía Juan Díez Malpartida; colisionaron ambos vehículos aparatosamente. A consecuencia del accidente resultó muerto en el acto el ocupante del coche portugués y el conductor gravísimamente herido, falleciendo horas más tarde en una clínica de la capital.

COCHE AL RIO

AÑOZA.—De la carretera se salió el coche P-7.511-A, conducido por Mariano González Cuesta, natural de Cisneros y vecino de Valladolid; el vehículo colisionó contra las piedras del puente sobre el Retortillo, cayendo luego al cauce. Con el conductor viajaban Valentín González Cuesta y Alejandro Rodríguez Borge, residentes en Cisneros; los otros tres resultaron con lesiones leves y el vehículo, con desperfectos de consideración.

Recuerdos viejos

Paso de Alfonso XIII por Venta de Baños

La luz, los contribuyentes y el Ayuntamiento

Hace 75 años

10 DE MARZO DE 1900

Con un repique general de las campanas en toda la ciudad, se anunció el comienzo de las santas misiones. Los padres misioneros recorrieron procesionalmente la ciudad al frente de cofradías y asociaciones piadosas, para terminar en la Catedral, donde fueron recibidos solemnemente por el señor obispo, quien les entregó los crucifijos misionales. Luego, acompañados por los fieles de cada parroquia, los misioneros se trasladaron a sus respectivos centros.

Además de recibir a los misioneros, también aquel día el señor obispo presidió un acto, en el transcurso de cual se entregó ropas a los doce n niños más indigentes de las escuela Se glosaba aquel acto cristiano, pe entre líneas en la información se le como cierta crítica por el «espe táculo» que se montaba sobre las n cesidades de unos niños.

Como «recordábamos» hace algun días, las inundaciones habían alca zado singulares proporciones en Bá cones de Ojeda; para valorar exact mente la situación estuvo en el pu blo el arquitecto provincial, se Arroyo, quien a su regreso hizo un declaraciones advirtiendo que o ayudaba inmediatamente a Báscone o el pueblo corría un serio pelig de infecciones y nuevos derrumb mientos de casas, que obligaría a evacuación del vecindario.

Dos noticias de fuera: En S Carlos se escapó un sobrero de corrida celebrada el domingo ant rior en Cádiz; el toro se paseó p las calles, dio muerte a un soldad hirió gravemente a un aguador y dos niños y causó lesiones a otr cinco transeúntes.

En Bilbao se declararon en huel los carpinteros y ebanistas, pidien una jornada laboral de 9 horas.

Hace 50 años

10 DE MARZO DE 1925

Por fin, los palentinos pudieron p senciar el paso de Alfonso XIII p Venta de Baños; el tren regio lle a primeras horas de la tarde, p cedente de Vitoria, camino de M drid. Le esperaba un inmenso ge tío y las primeras autoridades pal tinas. Dos minutos estuvo el tr detenido, y el rey los aprovechó p hablar con el alcalde de Baños Cerrato, interesándose por la situ ción del campo; también le dijo q tenía interés en visitar la basílica San Juan y que en próximo viaje d denaría detener el tren el tiempo p ciso para ello. Como las autoridad provinciales no pudieron hablar c Alfonso XIII, pidieron permiso p subir al tren y acompañarle has Valladolid, a lo que accedieron acompañantes regios, pero sin palabra de que pudieran hablar c el egregio viajero.

Por fin, los panaderos se salier con la suya: convencieron al gob nador de que debía autorizar la bida del precio del pan. El gober dor justificaba la medida. public do en los periódicos un detallado tudio de lo que costaba a los pa deros el pan. Les autorizó a ven el kilo a 0,65 pesetas, advirtiendo en cuanto se modificara, a la baja precio de la harina, también se a rataría el pan. La medida gubern va no gustó nada a las clases s ciales de la población.

Durante la función de cine en Principal, uno de los espectadores las localidades altas se comportó g seramente; dada la aglomeración hubo posibilidad de identificarle gobernador anunciaba que le impo dría una multa de 500 pesetas, da el tanto por ciento correspondient quien hiciera posible su identific ción.

Hace 25 años

10 DE MARZO DE 1950

Sesión interesante en el Ayun miento, donde la permanente estu un escrito, presentado por los c tribuyentes de las calles centric oponiéndose al pago de las contrib ciones especiales por la instalaci de nuevo alumbrado público, ac que sustituyó a las antiguas farol Decían que el alumbrado era ma por un fallo técnico del Ayuntami to y que, en consecuencia, no bían ser ellos quienes corrieran c los gastos derivados de un error m nicipal, diciendo que los contrib yentes confundían brillo con ilum nación y que, desde luego, no ten razón para rechazar el pago. El Ay tamiento acordó que pagaran.

Mucho ambiente para la visita Palencia a Reinosa, donde debía frentarse al Deportivo Naval; la rectiva ponía autocares a disposic de los aficionados, al precio de 60 setas el viaje.

Se anunciaba, por último, que el por 100 de la producción mundial aceite se conseguía en España, anualmente exportaba unos diez m llones de kilos. Eramos la mejor tencia mundial oleícola.

ALFOMBRAS - COLCHAS

Por restos de serie, liquidamos alfombras, pie de cama y comedor, faldas mesa camilla y colchas a precios de

LIQUIDACION

Tejidos **LOBATO** Mayor, 118

LETRAS DE LUTO

Se cumple el primer aniversario de don César Argüello Blanco, que falleció en Valladolid el 11 de marzo de 1974, después de recibir los Santos Sacramentos.

Durante su vida se había distinguido por su afabilidad, su competencia profesional médica, su dedicación a tal tarea, así como por su hombría de bien, que le granjearon sinceros afectos, siendo muy sentida su muerte; ahora se renuevan los sentimientos de dolor de todos los que le conocieron y trataron.

Reiteramos nuestra condolencia a su esposa doña María del Carmen Valentín Herrero; hijos César y María del Carmen; hijos políticos María del Carmen del Hoyo y Pablo Martín Alvarez; nietos, hermanas hermanos políticos y demás familia.

—El día 11 de marzo se cumple el primer aniversario del fallecimiento en Palencia, a los 28 años de edad y confortado con los Auxilios Espirituales, de don César Pablos Calvo.

Se renuevan los sentimientos de dolor, ya que su muerte fue profundamente sentida, no sólo por la edad joven en que le sorprendió, cuando le sonreían un esperanzador porvenir, sino asimismo por su hombría de bien y su carácter abierto, con lo que se granjeó sinceras amistades.

De nuevo testimoniamos nuestra condolencia a su esposa María Pastor Gallardo; hijas María Ruth y María Lourdes Pablos Pastor; padres Leónides y Matilde; hermanos; abuela, hermanos políticos, sobrinos, tíos, primos y demás familia.

—El señor don Santiago Santamaría Gutiérrez falleció en Alar del Rey el día 9 de marzo actual, a los 66 años de edad, después de recibir los Santos Sacramentos.

Se había distinguido por su honradez y caballerosidad, así como por su competencia y laboriosidad, contando con muchos amigos, habiendo sido hondamente sentida su muerte.

Hacemos llegar nuestro pésame a su esposa Patrocinio Ruiz; hijos Lidia, Santiago, Luis, Plácido, Florentina, Ascensión, Blas y Sabina Santamaría Ruiz; hijos políticos, nietos, hermanos, primos y demás familia.

—Confortado con los Santos Sacramentos, ha entregado su alma a Dios, en Palencia, don Luis Rodríguez Díaz a los 73 años de edad.

El finado, por su laboriosidad, afable trato y hombría de bien, gozó de generales aprecios.

Expresamos nuestro pésame a su afligida esposa doña Brígida Frechilla Aragón; hijos María Luisa, Mariano y Martín Rodríguez Frechilla; hijos políticos, hermano, hermanos políticos, nietos, bisnietos, sobrinos, primos y demás familia.

—Se cumple el primer aniversario de la muerte de doña Sara-Adela Rodríguez González, ocurrida en Palencia, a los 35 años de edad.

Perdura el recuerdo de la finada en la memoria de los que la conocieron y supieron de sus virtudes personales, piadosos sentimientos y natural sencillo y bondadoso, que le granjearon muchos respetos y afectos.

En esta triste fecha renovamos nuestra condolencia a su apenado esposo don Dionisio Quevedo Mantilla; hijo Daniel Quevedo Rodríguez; padres don Albino y doña María Cruz; padres políticos; hermanas Concepción, Josefa, María Cruz y María Luisa; hermanos políticos, tíos, primos, sobrinos y demás parientes.

—Se cumple el séptimo aniversario del fallecimiento de don Félix Santos Zabala (industrial de Palencia), después de recibir los Santos Sacramentos.

Su muerte fue hondamente sentida por todos los que le conocieron y trataron, pues durante su vida había sabido captarse la simpatía general por su hombría de bien, su bondad natural y su espíritu emprendedor, así como por sus dotes de carácter abierto y cordialidad. Se renuevan ahora los sentimientos de dolor de todos los suyos.

De nuevo testimoniamos nuestra condolencia a su esposa doña Micaela Calzada Díez; hermanos políticos, sobrinos y demás familia.

Escuela de Maestría Industrial

Pruebas de madurez

Las pruebas de madurez para la obtención del Título de Oficial Industrial o de Formación Profesional de Primer Grado, darán comienzo en la Escuela de Maestría Industrial de esta capital el día 11 de los corrientes, a las cuatro de la tarde.

Palencia, marzo de 1975.

El Presidente de la Comisión Calificadora

El domingo se verificó la talla y reconocimiento de los mozos de 1975

En el Ayuntamiento tuvo lugar el acto, al que asistieron 647 mozos del municipio de Palencia y 45 agregados

Tuvo lugar, en la mañana del domingo, en el Ayuntamiento, el acto de la talla, peso, reconocimiento y clasificación provisional de los mozos del reemplazo de 1975, censados en el Municipio de Palencia y los agregados al mismo, procedentes de otros Ayuntamientos en los que, por las razones que se consignaron, no pudieron estar presentes. Comprende este reemplazo los mozos nacidos del 1.º de septiembre de 1954, al 31 de octubre de 1955.

La Junta Municipal de Reclutamiento, se reunió a las nueve y media de la mañana, iniciándose el acto.

Componían dicha junta el alcalde de la ciudad don José María Garrachón, concejales Sres. Illera Paisán, Giraldo Rodríguez, Aguayo Lorent, Cisneros Matía y Pérez Antolín; secretario Sr. Valdés Méndez; en representación del Ayuntamiento; y en representación del gobernador militar, el teniente de Artillería don Francisco Felices Rodríguez, secretario accidental de la Caja de Reclutamiento de Palencia.

Fueron tallados y reconocidos 647 mozos del Municipio de Palencia, que componía el contingente correspondiente; más 45 agregados de otros Ayuntamientos, todos del citado reemplazo de 1975.

Se verificó la tallación, peso, reconocimiento médico y vecunación antivariólica, efectuando estos cometidos médicos y practicantes de A. P. D., y funcionarios municipales.

El acto transcurrió normalmente hasta poco después de la una y media de la tarde en que finalizó, habiéndose registrado, entre las mayores tallas, uno de 1,940 mts.; y el mayor peso, un mozo que registró 108 kilos. Siendo sólo excluido uno por baja estatura, ya que dio una talla de 1,50; siendo la mínima establecida 1,54.

En los demás Ayuntamientos de la provincia, también se verificó este acto preliminar del próximo ingreso en filas de los mozos del reemplazo de 1975.

URGENTE AYUD PARA BASCONE DE OJED

✝

PRIMER ANIVERSARIO DEL SEÑOR

D. César Argüello Blanco

MEDICO

QUE FALLECIO EN VALLADOLID EL DIA 11 DE MARZO DE 1974

Después de recibir los Stos. Sacramentos y la B. A. de S. S.

D. E. P.

Su apenada esposa doña María del Carmen Valentín Herrero; hijos César y María del Carmen Argüello Valentín; hijos políticos María del Carmen del Hoyo Lázaro y Pablo Martín Alvarez; nietos, hermanas, hermanos políticos y demás familia,

Al recordar tan triste fecha, suplican una oración por su alma.

Misa de funeral: El día 11, a las seis de la tarde en San Lorenzo (Santa Ana), de Valladolid; y las misas que se celebren en Meneses de Campos, Santa Eufemia, Padres Agustinos y Colegio del Santo Angel, de Becerril de Campos, Villanubla (Valladolid) y las misas de siete, ocho y diez de la mañana y ocho de la tarde en la iglesia parroquial de San Lázaro, de Palencia.

✝

EL SEÑOR

D. SANTIAGO SANTAMARIA GUTIERREZ

FALLECIO EN ALAR DEL REY EL DIA 9 DE MARZO DE 1975

A los 66 años de edad

Después de recibir los Stos. Sacramentos y la B. A. de S. S.

— D. E. P. —

Su desconsolada esposa Patrocinio Ruiz; hijos Lidia, Santiago, Luis, Plácido, Florentina, Ascensión, Blas y Sabina Santamaría Ruiz; hijos políticos, nietos, hermanos, primos, sobrinos y demás familia

Suplican una oración por el eterno descanso de su alma.

Funeral y conducción del cadáver: Tuvo lugar hoy día 10, a las cinco de la tarde, en Alar del Rey.

M.C.D.2022

SE INAUGURO LA TEMPORADA EN MADRID

ío y aburrimiento en Vista Alegre, on una vuelta al ruedo para MARISMEÑO

os orejas a Juan Montiel en Torremolinos

rid, 9. — Bajo el común deno- or del frío y el aburrimiento, celebrado esta tarde en la pla- toros de Vista Alegre, en la da de Carabanchel, la corrida s que abre la temporada tau- e 1975 en Madrid.

floja entrada, mucho viento ficultó la labor de los lidia- y un intenso frío han hecho inicio de la temporada trans- a por cauces antiaficionados. orrieron seis toros de Salvador ola, bien presentados en ge- pero muy desiguales. Los hu- etos, brochos, delanteros, etc. fueron cariavacados y carecie- belleza en su línea. Todos flo- maron seis varas, entre los seis, eron a veces y sólo el tercero sacaron genio. El resto, no- pero sin casta, muy sosos.

o Girón, toreó bien con el ca- primero. Dos pares de bande- con mucho oficio y facilidad. muy bien la faena con la ma- echa pero luego el fuerte vien- hace desistir en el empeño de uarla y decide abreviar. Dos zos, estocada delantera y dos ellos. Silencio.

l cuarto, decide abreviar desde enzo de la faena y tras unos por la cara mató de estocada era. Pitos.

Vega «Marismeño», estuvo rero con el capote toda la tar- tacando tres verónicas y una al quinto de gran calidad, nple y estilo, bajando muy bien nos. En varias tandas de chi- s a ambos enemigos dejó pa- e gracia. Con la muleta, muy con el primero, entregándose s derechazos que tuvieron profundidad. Siempre voluntaintentó torear con la izquierando algunos buenos naturan pinchazo, estocada tendida ón)

uinto, faena de gran mérito el toro sacó sentido en el úl- ercio y llegó a alcanzarle des- ole la taleguilla. Algunos pa- nen el valor de la emoción. rna al final con dos desplan- s pinchazos y un descabello. al ruedo.

Julio Granada, toreó bien de al sexto y regular al tercero. ivocó en ambos al solicitar el de tercio y los toros le die- masiada guerra al exhibir un con el que el diestro nunca se Mató al primero de su lote cada delantera y perpendicu- encio, y al último, de ocho zos y un descabello, escuchan- aviso. Pitos.

toros pesaron en vivo: 494, 463, 8, 483 y 481 kilos, respectiva- s.—Cifra.

OREJAS A JUAN MONTIEL EN TORREMOLINOS

emolinos (Málaga), 9. — Ex- entrada. Cuatro toros de Ga- Rojas, que cumplieron. Fuerte

ejicano Ricardo Corey, dos fa- e rodillas y verónicas que se han. Faena con pases por bajo, redondos, circulares, naturales ligados con el de pecho y pases de rodillas. Una estocada. Ovación, una oreja, petición de la otra y vuelta.

En su segundo, ovacionado nuevamente con el capote. Con la muleta dio pases por bajo a un toro que derrotaba mucho; redondos, pases por alto muy valiente y derechazos. En dos derrotes cayó delante del toro saliendo ileso, afortunadamente. Mató de dos pinchazos, media estocada, una entera y cinco descabellos. Silencio.

Juan Montiel, ovacionado con la capa en sus dos toros. Al primero le hizo una faena con pases por bajo, redondos, por alto, naturales, molinetes, circulares y giraldillas. Un pinchazo y una estocada. Ovación, petición de oreja y aplausos.

En el último, hizo una faena vistosa con pases por alto, redondos, naturales, de pecho, espaldinas, rodillazos y adornos. Un pinchazo, una estocada y descabello. Ovación, dos orejas y vuelta.—Cifra.

NOVILLADA INAUGURAL DE LA TEMPORADA EN BARCELONA

Barcelona, 9. — Se lidiaron seis novillos de don José Matías Bernardos, de Salamanca, que ofrecieron ciertas dificultades.

Javier Batalla, veroniqueó muy bien a su primero. Hizo con la muleta una faena valerosa molestada por el viento. Mató de dos pinchazos y una entera. Aplausos. En su segundo, un toro muy reservón, realizó una faena descompuesta. Mató de dos pinchazos. Una entera, descabello y oyó dos avisos. Silencio.

«Garbancito», en su primero, estuvo muy bien con el capote. Con la muleta realizó una faena muy alegre y pinturera. Mató de un pinchazo y media. Dio la vuelta al ruedo. En su segundo, veroniqueó con arte, hizo faena breve con un toro algo bronco. Mató de dos pinchazos y media. Aplausos.

Luis Francisco Esplá, que hacía su presentación en Barcelona, estuvo muy valiente con el capote, cogió los palos y prendió tres pares. Con la muleta estuvo muy bien en una faena muy adornada. Mató de media buena y cortó una oreja. En el que cerró plaza se hizo aplaudir con el capote. Volvió a coger las banderillas y puso tres excelentes pares. Con la muleta realizó una labor muy adornada con redondos ayudados por alto y afarolados. Estuvo premioso al matar. Lo hizo de una estocada delantera a toro arrancado. Se le aplaudió. No había mucho público en la plaza.—Cifra.

LOS TRES NOVILLEROS SALIERON A HOMBROS EN ARANJUEZ

Aranjuez, 9. — Novillada con picadores, inaugural de la temporada. Reses de Lucio Muriel, de Salamanca, regulares. Tarde desapacible. Entrada regular.

Pedro Majano «Palomo II», en su primero, dos orejas. En su segundo, silencio.

Juan de Dios Lozano, dos orejas en su primero, y petición de oreja y dos vueltas en su segundo

Pedro Fernández «Niño de Aranjuez», que hacía su presentación con picadores, una oreja en su primero, y dos orejas y rabo en el otro.

Los tres novilleros fueron paseados a hombros y salieron así por la puerta grande.—Cifra.

DOS NOVILLADAS EN UBRIQUE

Ubrique (Cádiz), 9. — Se han celebrado hoy dos novilladas en la plaza de esta localidad. La primera, al mediodía, con novillos de Gabriel Rojas, antes Concha Sierra. Tres cuartos de plaza.

Paco Lucena, dos orejas y rabo.

Jorge Polanco, de Venezuela, dos orejas.

Frederic Pascal, de Francia, vuelta al ruedo.

Jairo Antonio, de Colombia, vuelta al ruedo.

Cruz Vélez, dos orejas y rabo.

Jorge Motril, dos orejas y rabo.

Por la tarde se lidiaron seis novillos de Allimes de Núñez, con lleno en la plaza.

Jorge Polanco, una oreja.

Paco Lucena, dos orejas.

Frederic Pascal, una oreja.

Jairo Antonio, vuelta.

Cruz Vélez, vuelta, y

Jorge Motril, dos orejas y rabo.—Cifra.

SE OFRECEN

140 Has. de monte, para roturar.

Bases en Junta Vecinal de Calzadilla de la Cueza.

Quinielas:

14 plenos en el primer escrutinio

Madrid, 9. — Al final del primer escrutinio provisional de las Apuestas Mútuas Deportivas Benéficas, ya han aparecido catorce máximos acertantes de catorce resultados, cuatrocientos setenta y dos de trece y seis mil ciento cincuenta de doce.

La recaudación ha ascendido hasta los 477 millones, lo que supone un récord absoluto. — Alfil.

NO-DO DE SUCESOS

Un automovilista penetra en la cochera... por el tejado

17 muertos en Colombia al caer un autobús a un barranco

Mueren tres personas al usar un salero que contenía nitrito de sodio

UN AUTOMOVIL PENETRA EN UNA COCHERA... POR EL TEJADO

Baños de Montemayor (Cáceres). — Un automóvil conducido por un solo brazo y el muñón de otro del minusválido Sr. Benavides, al tomar una curva en la carretera nacional 630, dentro del casco de esta población, se salió de la vía, dio un salto en el vacío de unos 6 metros y se incrustó de morro en el tejado de una cochera vacía en aquel momento.

Previamente, el coche había perforado el tejado de un piso interior y, en la posición indicada, siguió descendiendo hasta la planta baja de un local destinado a cochera, quedando en posición vertical con las ruedas delanteras abajo.

En su caída, el vehículo arrastró un bloque de muro de contención de más de 200 kilos y derribó una pared de la casa medianera.

El conductor sólo sufrió rasguños, y magulladuras su esposa y una hermana que le acompañaban, que fueron trasladadas a Plasencia, para atención médica. Los ocupantes del automóvil se dirigían al sepelio del padre de las señoras.—Ciffra.

17 MUERTOS AL CAER UN AUTOBUS A UN BARRANCO

Valledupar (Colombia).—Diez y siete personas resultaron muertas al salirse de la carretera un ómnibus que «competía» con otro, en la carretera Valledupar. Ciudad capital del Departamento de César y la localidad de Maicao, en la frontera con Venezuela.

Informaciones de la policía vial dicen que en el autobús accidentado viajaban 28 personas, 17 de las cuales murieron de manera instantánea. Los restantes pasajeros que resultaron heridos fueron llevados a un hospital local.

El ómnibus accidentado quedó destruido al caer a un abismo de unos 80 metros, estrellándose contra las rocas que encontró a su paso.—Efe.

EL SALERO DE LA MUERTE: TRES VICTIMAS

Chicago. — Un salero que contenía el venenoso nitrito de sodio provocó en esta ciudad la muerte de tres personas y la hospitalización de otras varias, cuatro de ellas en grave estado, al pasar de casa en casa y de vecino a vecino.

La primera tragedia provocada por el "salero de la muerte" fue la señora C. Mae Edwards, de 48 años, que falleció el 7 de febrero. Ante las sospechas de un familiar un examen de laboratorio descubrió que la víctima falleció porque había echado el contenido del salero, nitrato de sodio empleado para prolongar el buen estado de la carne, en sus comidas. Según los científicos, el nitrato de sodio se puede convertir en nitrito de sodio, de gran poder venenoso. La hija de la fallecida tiró el contenido venenoso del salero, pero mantuvo éste, llenándole de sal.

Una vecina de la víctima, la señora Janet Joy, que pidió prestado el salero después, también murió envenenada por nitrito de sodio a los pocos días. Sin saber todavía los motivos de la muerte de la señora Joy, otras seis personas que vivían en la misma casa continuaron empleando el trágico salero en sus comidas con el resultado de una nueva muerte, la de Joseph Cline, de 70 años, inquilino de la vivienda. Otros dos ancianos, un niño de quince meses y dos jóvenes tuvieron que ser hospitalizados, los tres primeros en muy grave estado.—Efe.

ACCIDENTE AEREO SIN DAÑOS PERSONALES

Lisboa.—Un accidente de graves consecuencias estuvo a punto de ocurrir ayer en el aeropuerto de Lisboa, al despegar un «Boeing-707», de la TWA, con 46 pasajeros a bordo, rumbo a Madrid. Después de haber recorrido cerca de 400 metros, a causa —según se supone— de un golpe de viento, el avión salió de la pista y atravesó una zona de hierba, hasta que se detuvo bruscamente en un camino de circunvalación de la pista.

No hubo daños personales, sino sólo un gran susto tanto para los que viajaban como para los que presenciaron el accidente, aunque fue muy breve, porque todo sucedió en escasos segundos.

En cuanto al oo%q2hp. vilizado en el citado camino y sufrió daños de consideración, especialmente en las turbinas y en el tren de aterrizaje.

Los pasajeros, que en su mayoría viajaban con destino definitivo a Madrid, fueron atendidos por la compañía y luego viajaron en otros aviones que hicieron escala en la capital de España.—Efe.

HENKEL IBERICA, S. A.

La expansión de nuestra Empresa dedicada a la fabricación y comercialización de productos químicos, industriales y de gran consumo, entre ellos:

DIXAN, PERSIL, MISTOL, PRIL, VERNEL, SOMAT, SAMBA, JABON FA y GEL FA, etc.

VENDEDORES

Vemos adecuado para el puesto a hombres que junto a una formación a nivel de Bachillerato elemental posean facilidad de palabra, poder de persuasión, sentido de la responsabilidad y deseos de formarse y promocionar dentro de una sólida empresa de ámbito internacional.

No exigimos experiencia, pero sí vocación hacia la gestión de ventas. Ofrecemos sueldo fijo, dietas, kilometraje, inclusión en seguros sociales, un mes de vacaciones y otras ventajas de tipo social.

Imprescindible carnet de conducir.

Los interesados pueden escribir con curriculum y acompañando fotografía al Apartado 1.209 de Bilbao, Ref. M. L.

SE VENDE

2 depósitos nodriza de 500 litros, nuevos, y dos elementos para caldera Roca delanteros del número 4, seminuevos.

Razón: **García Morato, 20. Tlfnos. 72-06-30 y 72-03-91.**

Dos de los atracadores del tren de Glasgow serán puestos en libertad

Londres.—Dos de los participantes en el asalto al tren de Glasgow en 1963, del que obtuvieron un botín de más de dos millones de libras esterlinas, serán puestos en libertad bajo palabra el próximo mes.

Rob «Buster» Edwards, de 44 años, y James White, de 55, fueron condenados a 15 y 18 años de cárcel, respectivamente, por su participación en el atraco.

Edwards, que fue uno de los que proyectaron el asalto al tren en la madrugada del 8 de agosto de 1963, dijo en el juicio que había recibido por su participación en el atraco 10.000 libras esterlinas, pero según la policía, percibió más de 150.000 libras.

White, que anteriormente fue paracaidista, fue encontrado en posesión de solamente 2.250 libras, cuando fue detenido, a los 32 meses de cometido el atraco. Confesó que había recibido 120.00 libras en el reparto del botín.

Otros de los atracadores, Ronald Biggs, que escapó de la prisión en la que cumplía una condena de 30 años, se halla actualmente en Brasil, la extradición de Biggs, que han solicitado las autoridades inglesas, no ha sido concedida por Brasil, por tener un hijo con una brasileña.—Efe.

Por fraudes alimenticios y subida de precios

Multas por valor de 19 millones de pesetas

Madrid, 10. — La Dirección General de Información e Inspección Comercial, del Ministerio de Comercio, ha impuesto diversas sanciones por valor de 19.100.000 pesetas, por diversas infracciones comerciales.

La de mayor cuantía, 6.000.000 fue impuesta por la Jefatura Provincial de Comercio Interior de Barcelona, a «González Miranda, S. A.», vecina de Andújar (Jaén), por envasado y venta de aceites de semillas con mezcla de grasa animal.

Dos de 2.500.000 pesetas, a «Talleres Cinta, S. A.», con domicilio en Zaragoza, Carretera Castellón, kilómetro 3,300, por elevación de los precios de maquinaria agrícola sin autorización, y a «José Luis Larrabeitl, S. A.», con domicilio en Bilbao, calle Gran Vía, 4, por aplicación de precios ilícitos, condicionamiento de venta y negativa de venta de sebo importado en régimen de subvención.

Multa de 1.500.000 pesetas a «Conservación de Alimentos, S. A.» (Coalsa) y a su director-gerente, Tomás Rodríguez Zapata, de 150.000 pesetas, respectivamente, con domicilio en Muelle del Este, de La Coruña, por venta condicionada de pescado congelado, y de 1.500.000 pesetas a «Magricola, S. A.», con domicilio en Zaragoza, calle Martín de Blesa, 31, por elevación de precios de maquinaria agrícola sin autorización.

Multa de 1.000.000, más 100.000 pesetas a «Aguas de Lanjarón, S. A.», y su director-gerente, Rafael Zurita Requena, vecinos ambos de Granada, Avenida de Madrid, y calle Recogida, 48, por envasado y venta de agua minero-medicinal de distinta composición a la señalada en su envasado; de 1.000.000, a Concepción Fernández Rodríguez, con domicilio en Pola de Gordón, León, por elaboración y venta de queso adulterado con grasas extrañas a la de leche de vaca y de oveja, y de otro 1.000.000 a «Chocolates Hueso, S. A.», con domicilio en Ateca (Zaragoza), por fabricación y venta de chocolate adulterado.

De 750.000 pesetas, a «Nogueroles, S. A.», con domicilio en Valencia, calle Gandía, por elaboración y venta de chocolate adulterado.

De 600.000 pesetas a «Indo, S. A.», con domicilio en Hospitalet de Llobregat, Carretera de Santa Eulalia, 191, por negativa de venta en artículos de óptica, y

De 500.000 pesetas, a «Industria Aceitera Cordobesa, S. A.», con domicilio en Montoro (Córdoba), por envasado y venta de aceite de oliva y otras clases de aceites de semillas con mezcla de grasa animal.—Cifra.

HA QUEDADO CONSTITUIDO EL CONSEJO DE ADMINISTRACION DE O. D. M. Y NOMBRADO EL DIRECTOR GENERAL

En la reunión plenaria celebrada el pasado día 20, en el domicilio social de O. D. M. (Oficina de Análisis y Distribución a Medios), calle Almagro, 36, quedó estructurada la nueva sociedad, de la siguiente forma:

PRESIDENTE:

Señor Pérez Solero, en representación de RASGO, S. A.

VICEPRESIDENTES:

Señor Cobo, en representación del BANCO DE FINANCIACION INDUSTRIAL.

Señor Bustamante, en representación del BANCO IBERICO.

VOCALES:

Señor Arce en representación de ARCE & POTTI, S. A.

Señor Valero, en representación de DARDO, S. A.

Señor De la Vega, en representación de PUBLINSA KENYON & EXCHARDT, S. A.

Señor Huete, en representación de V. P. SERVICIOS PLENOS DE PUBLICIDAD.

SECRETARIO (no consejero, señor Fernández de la Riva.

DIRECTOR GENERAL:

rendimiento

JCB

Excavar el mayor número de metros cúbicos en el menor tiempo posible.

El avanzado diseño de todos los componentes de las nuevas retroexcavadoras JCB 180o y la sobrada potencia de su sistema hidráulico, le aseguran un excepcional rendimiento en cualquier tipo de trabajo.

JCB RINDE MAS MAS TIEMPO

Retroexcavadoras 180° — Excavadoras 360° — Palas de ruedas articuladas

Finanzauto Y SERVICIOS, S. A.

Carretera de Burgos a Portugal, Km. 120,4 - Tel. 27 02 00 VALLADOLID

"trate con profesionales"

RODIER PARIS

la nueva colección primavera-verano está ya en

DON BOUTIQUE

Mayor, 51-Tel. 712377-PALENCIA

M.C.D.2022

La Vida en la Provincia

Desde Herrera de Pisuerga

LOS MOZOS DEL REEMPLAZO DE 1975 CELEBRARON CON GRAN BRILLANTEZ SU CLASIFICACION PROVISIONAL — IMPORTANTES MEJORAS MUNICIPALES EN HERRERA Y POBLACIONES INCORPORADAS — EL CIT LOCAL CELEBRO JUNTA PREPARATORIA DE LOS FESTEJOS PARA EL IV FESTIVAL NACIONAL DE EXALTACION DEL CANGREJO DE RIO — EL GRUPO LARA DE TEATRO DE EDUCACION Y DESCANSO ACAPARADOR DE PREMIOS EN LA SEMANA PROVINCIAL DE TEATRO, XII CERTAMEN JUVENIL, CELEBRADA EN VENTA DE BAÑOS

LOS MOZOS DEL REEMPLAZO DE 1975 CELEBRARON LA FECHA DE SU CLASIFICACION PROVISIONAL. — Como en todas las Juntas Municipales de Reclutamiento, el pasado domingo, día 9 del actual, tuvo lugar la clasificación provisional de los mozos alistados pertenecientes al reemplazo de 1975, y cuyo número en esta localidad se eleva a 37.

Siguiendo una tradicional e inveterada costumbre, estos futuros arrogantes soldados de nuestro glorioso Ejército organizaron unos festejos pletóricos de gracia, humor y colorido y no exentos de emotividad, que tuvieron lugar en la tarde del sábado, 8 de los corrientes y al día siguiente, domingo, y que consistieron: A las cuatro de la tarde del sábado, se reunieron todos los del reemplazo en la Plaza de José Antonio Girón y desde aquí, al son de la música y acompañados por una comparsa de muchachos, iniciaron el recorrido por las calles y barrios de la ciudad, con esa alegría y jovialidad propias de la juventud, con el fin de hacer solidarios y partícipes de esa alegría a toda la población.

En la tarde del sábado, y en la sala "Brasil-Río", ofrecieron gratuitamente un animado baile a toda la juventud, que voluntariamente contribuyó con donativos, para ayudarles a hacer frente de esta manera al elevado presupuesto de los festejos.

Más tarde, y en un céntrico restaurante de esta localidad, todos los componentes del reemplazo se reunieron en una cena, en la que, junto a la alegría y el buen humor, predominó, sobre todo, un magnífico espíritu de camaradería y hermandad, que deben ser siempre norte y guía en todos los actos, máxime en los de esta índole.

Y el domingo, oída la santa misa, acudieron al salón de actos de la Casa Consistorial, donde fueron reconocidos con las formalidades de rigor.

Seguidamente, y después de recibir el donativo del Excmo. Ayuntamiento, recorrieron de nuevo las calles de la población con alegres dianas y pasacalles, recibiendo donativos de los vecinos de la ciudad.

Y, por último y como final de festejos, se volvieron a reunir en una comida de hermandad, a la que asistieron las jóvenes de la localidad comprendidas en la edad de este reemplazo, para lo que amable y gentilmente fueron invitadas.

Nuestra felicitación más efusiva y sincera a estos jóvenes, que muy pronto engrosarán las filas del Ejército español.

Sabido es de todos que siempre fue el Ejército hispano custodia firme del espíritu racial, amenazado de muerte no pocas veces por influencias exóticas y subversivas. La Patria habría perdido su cohesión y personalidad de no haber existido, dándole contextura, la vértebra firme del Ejército que alimenta, junto con la disciplina, las virtudes atávicas de nuestro pueblo.

Miremos, pues, con admiración y legítimo orgullo a estos jóvenes simpáticos, traviesos —a veces demasiado—, pero siempre magníficos e incomparables para cuantas empresas, por arriesgadas que sean, les encomienda la Patria.

INFORMACION MUNICIPAL. — En una de nuestras anteriores crónicas coincidentes con el inicio del año actual, afirmábamos que, a pesar de las muy poco halagüeñas perspectivas con que se iniciaba el año por las causas de todos suficientemente conocidas, por fortuna, Herrera y las poblaciones a ella incorporadas no iban a conocer esta crisis, sino que, al contrario, nuevas e importantes mejoras se realizarían en el transcurso del año, con lo que el fantasma del paro con todas sus secuelas quedaba descartado para nosotros.

Después de haber dado a conocer algunas de las importantísimas obras que se están realizando en Herrera, hoy podemos, con satisfacción, anunciar que están a punto de finalizar en Villabermudo de Ojeda y Ventosa de Pisuerga las obras de instalación de la red en alta y baja tensión, obras que ya han empezado, también, en Herrera en lugares estratégicos.

Uno de estos días, asimismo, se iniciará en Villabermudo de Ojeda la distribución del agua y muy pronto se inaugurará el magnífico puente sobre el río Burejo, que une a la población con todo el campo situado a la orilla derecha del citado río.

Los herrerenses, por tanto, estamos de enhorabuena, ya que esto es predicar con ejemplos, con hechos, con obras, con realidades. "Obras, dice el refrán, son amores y no buenas razones" y de esta forma actúan nuestras autoridades con nuestro querido alcalde como principal artífice y protagonista.

EL CENTRO DE INICIATIVAS Y TURISMO DE LA CIUDAD CELEBRO SESION EL PASADO VIERNES, 7 DEL ACTUAL. — Aunque, todavía, faltan algunos meses para la celebración del IV Festival Nacional de Exaltación del Cangrejo de Río, sin embargo, el CIT lleva ya tiempo preparando los festejos para su celebración. Y es que, cuando los herrerenses se proponen hacer una cosa, la piensan, la estudian y la meditan y, por consiguiente, sale siempre bien. Y así, pues, el pasado viernes y presidida por nuestra primera autoridad, Iltmo. Sr. D. Luis Ricardo Salvador Merino, juntamente con el presidente del CIT., don Maximiano González Noval, la junta directiva del Centro de Información y Turismo celebró una larga y fructífera sesión, en la que se trató de los festejos a celebrar con motivo del IV Festival Nacional de Exaltación del Cangrejo de Río, continuación a lo ya iniciado en sesiones anteriores.

Aunque, todavía, no podamos dar a conocer a nuestros lectores los importantes proyectos, sí podemos asegurar que se mantendrán, muy mejorados, los festejos y atracciones de los festivales anteriores y se incorporarán algunos nuevos de gran categoría nacional, con el fin de ofrecer a cuantos nos visiten unas horas llenas de alegría y de cordialidad.

Sí podemos adelantar que "La Festiva Orden del Cangrejo de Río" celebrará en el transcurso de una comida medieval su tercer capítulo general, que, por coincidir con el año internacional dedicado a la mujer, tendrá como protagonista a ésta.

EL GRUPO LARA DE TEATRO DE EDUCACION Y DESCANSO DE HERRERA ACAPARADOR DE PREMIOS EN LA SEMANA JUVENIL DE TEATRO, CELEBRADA EN VENTA DE BAÑOS. — Si el Grupo Lara de Teatro de Educación y Descanso de nuestra ciudad gozara, desde hace tiempo, de una fama muy justa, a pulso y con méritos conquistada en esa laudable y plausible inquietud de nuestros entusiastas y componentes actores por representar obras teatrales, bastaría su actuación el pasado día 4 del actual en Venta de Baños, con motivo de la I Semana Juvenil de Teatro, XII Certamen Juvenil, celebrada en dicha población y organizada por la Delegación Provincial de la Juventud, bajo el patrocinio de la Diputación Provincial y con la colaboración del Ayuntamiento de la ciudad, para colocarlo en uno de los puestos

(Continúa en la página siguiente)

TABACALERA, S.A.

Representación en Palencia

Próxima a quedar vacante la Representación comercial de Tabacalera, S. A. en Palencia, las personas físicas interesadas en solicitar dicha vacante, en concepto de mandatarios mercantiles de dicha Compañía, podrán dirigirse a las Oficinas Centrales (División de Red Comercial) en C/ Barquillo, 5-Madrid, para el conocimiento de las condiciones y requisitos de la mencionada Representación.

La presentación de solicitudes finalizará el día 31 de Marzo de 1975.

Madrid, 3 de Marzo de 1975

Desde Paredes de Nava

Celebración de las Bodas de Plata de la quinta de 1950

El pasado domingo día 2 del presente mes, los que fueron quintos en el año 1950, han celebrado las bodas de plata de su proclamación como tales, con unos actos plenos de alegres recuerdos y hermanados en franca amistad y camaradería.

Al parecer la idea surgió hace algunos meses y después de varias reuniones e íntimas celebraciones en los últimos días, han culminado con la simpática nota del domingo, que ha roto la monotonía de la falta de actualidad, que en las últimas semanas hemos padecido en nuestra localidad.

A las doce y media y como principio de los actos conmemorativos, hubo misa en la iglesia parroquial de Santa Eulalia a la que asistieron numerosísimos fieles, además de las esposas e hijos de los casados y los padres y familiares de los solteros. Ocupaban lugar preferente en los primeros bancos de la iglesia los 37 quintos asistentes. Ofició la santa misa, nuestro querido párroco don Alejandro Luis Aguado, quien en la homilía, se expresó en términos que emocionaron vivamente a este grupo de hombres con sus atinadas palabras, poniendo de manifiesto, que cuando este confuso mundo que hoy vivimos hace lo posible por desunirse, desintegrando con todos los medios a su alcance los firmes pilares de la sociedad como son la convivencia y la unión entre los pueblos y personas, aún hay católicos que recordando efemérides se unen buscando la paz y haciendo patria con actos sencillos y nobles como en el que estamos, ya que sirviendo a Dios se sirve a la Patria y se es buen patriota cuando se es buen cristiano. Terminada la homilía, se hizo la ofrenda del Vino y del Pan por dos de los quintos presentes, comulgando con ejemplaridad la totalidad de los mismos.

Finalizada la misa y ya en la calle fueron felicitados por numerosos amigos y muchísimos convecinos, así como por el señor alcalde don Luis Bores, el cual, junto con el párroco don Alejandro Luis, tuvieron la deferencia de hacerse una fotografía con el grupo. Siguieron haciéndose fotos para el recuerdo y recorriendo las calles y bares, repitiendo las felicitaciones y enhorabuenas y poniendo una nota de simpática alegría y color.

Por último, se reunieron en una comida de hermandad en el Restaurante «La Rosario», espléndidamente servida en uno de sus salones, donde, a los postres, se ofreció el acto por uno de los quintos del 50, quien, con emocionadas palabras recordó a los fallecidos, a los que ausentes de Paredes por circunstancias, no habían podido acudir a esta cita; agradeció, en nombre de todos, la asistencia de los desplazados solamente para este motivo y que habían venido de Madrid, Valladolid, León, Palencia, etc., a las esposas e hijos de los casados y familiares de los solteros; concluyó su intervención emplazando a todos los allí presentes para el día 2 de marzo del año 2000, fecha, en la que, si Dios quiere, celebrarán las bodas de oro. Fue muy aplaudido en esta intervención y, a continuación, hablaron la casi totalidad de los forasteros que habían acudido a esta celebración y con palabras de cariño y amor a esta patria chica que «tanto tira», como dijo uno de ellos. Se prolongó la sobremesa en la que se leyeron muchísimas adhesiones y cartas, se cantó alegremente, se contaron infinidad de anécdotas y chistes, siendo muy celebrados unos versos jocosos alusivos al acto y, ya bien entrada la tarde, se despidieron con grandes abrazos, haciendo votos unánimes por la salud y el bienestar de todos.

Alegre fiesta que ha puesto simpatía en el ambiente paredeño y al parecer ha animado a otras futuras celebraciones de otras quintas.

El Corresponsal

SE NECESITA:

CONTABLE ADMINISTRATIVO CON EXPERIENCIA PARA TRABAJO EN SANTURCE

SE REQUIERE:

Personalidad
Responsabilidad
Servicio militar cumplido

SE OFRECE:

Sueldo a convenir según aptitudes
Alrededor de 300.000 pesetas anuales
que pueden ser aumentadas

Escribir enviando historial al Apartado 45 de Santurce (VIZCAYA)

VALLE DE SANTULLAN

Cuando suenen las campanas

Llegada la hora en que el volteo de campanas, lanzando su sonido a los cuatro vientos, responda a la alegre explosión por la confirmación oficial de la noticia que todos esperamos, y que hoy oficiosamente pertenece al dominio público en todo el ámbito nacional, resultará casi seguro que no me encontraré presente, como fuera mi deseo, entre mis amigos los barruelanos. Desde mi retiro gijonés, donde debo ganarme el pan de cada día, viviré esos momentos con el nerviosismo que produce la espera, pero con la íntima satisfacción por el logro conseguido.

Cuando suenen las campanas, me recrearé en el recuerdo hacia todos los que de una u otra manera, han venido a ser en los pasados años, paladines y sostenimiento de una moral barruelana que se encontraba vencida por los hechos. Para todos los que supieron tener y mantener viva, la fe y esperanza en el futuro de su pueblo, porque había una realidad indiscutible, la riqueza minera estaba allí, la pisaban sus pies y al pisarla sentían el grito desgarrado del que se siente abandonado sin que nadie se preocupe de su situación, nadie se sentía interesado. Sin embargo el ambiente que se respiraba entre las gentes barruelanas, por encima de cualquier otra solución de emergencia, era el minero.

Imaginativamente me represento a estos hombres y mujeres alineados en primera fila, en esa que supieron ganarse a pulso, orgullosos de su acierto, emocionados ante el momento que están viviendo, ese momento que representa el primer paso necesario para la larga andadura que ha de suponer el conseguir lo que siempre soñaron. Cuando suenen las campanas, con timbres de gloria, su sonido al aire representará el mejor homenaje a todo el valor que precisaron para exponer y mantener su postura. Cuando sus oídos perciban esa sensación, ese batir alegre, se considerarán ampliamente compensados, porque ese golpear con fuerza anuncia el progreso, desarrollo, vitalidad y porvenir de los que con él forma la comunidad de Barruelo.

Para estos hombres y mujeres barruelanos será cuando llegue este día mi primer homenaje, ese que nadie pondrá en discusión porque resulta de todo merecimiento. Ellos supieron mantenerse en su puesto, el que libremente eligieron, con la gallardía del defensor de una idea sobre la que no tuvieron dudas ni vacilaciones, daban la cara porque sus sentimientos nacían del corazón, y no les importaba que en ocasiones les trataran de locos que no disponían de ninguna probabilidad para el acierto. Ellos, contra todo pronóstico, acertaron, y hoy pueden hacer presencia con todo derecho y orgullo ante los que dudaron de sus predicciones. En el acontecimiento estará la respuesta exacta.

¿Nombres?..., para qué, no es casi necesario, todos sabemos quienes son y por otra parte necesitaríamos bastante espacio. Quien desee conocerlos no tiene más que repasar los artículos publicados en las revistas "Cumbres" y "Santullán" y allí encontrarán parte de lo que buscan. Otros podrán ser el de esas jóvenes barruelanas, componentes de las Majorettes, que contribuyeron con una excelente voluntad y esfuerzo a levantar el ánimo y orgullo del pueblo que todos creían acabado. Pero quien opinó de esta manera, no contó que allí estaban ellas para demostrar que no era esa la realidad. Con su gala-

(Continúa en la página siguiente)

Venta de Baños

Primera Semana Juvenil de Teatro

El grupo "Olimpo", con "El tragaluz", pasa a la fase de sector

El pasado día 7, dio fin esta Semana Juvenil de Teatro (XII certamen juvenil), que organizado por la Delegación Provincial de la Juventud, convocada por la misma y por la Sección Femenina y Cultura, patrocinada por la Excma. Diputación Provincial y la colaboración del Ayuntamiento de Venta de Baños y PP. Reparadores, ha tenido lugar en el salón de actos de esta última, y que dio comienzo el día 3, y que se ha desarrollado con pleno éxito cultural y de asistencia.

La Delegación Provincial de la Juventud ha querido con ello promocionar a la juventud el bello arte de la representación escénica con obras de las que tan rica es nuestra Patria, dando a conocer las obras de nuestros mejores autores y escritores en la doble vertiente de hacerlas llegar al público y conocer mejor a España en sus artistas. Después de algunas dudas sobre el lugar de representación de este ciclo de Teatro, pues en un principio se pensó en Herrera de Pisuerga, se decidió realizarlo en Venta de Baños, decisión que agradecemos pues ello nos ha deparado ratos muy agradables y hemos podido ver el impulso que mueve a la juventud a iniciarse en el arte de Talía.

No es Venta de Baños donde menos afición existe hacia este arte y podemos afirmar que el público de la localidad por su proximidad a la capital donde se hace buen teatro está perfectamente capacitado para saber y entender de la materia y de sus intérpretes y puede con elementos de juicio, distinguir las facetas del difícil arte interpretativo como lo ha demostrado acudiendo en masa a las representaciones escénicas a pesar de haberse iniciado este ciclo con poca y algo tardía información y propaganda.

Hemos visto algunas de las obras representadas por estos simpáticos grupos juveniles en las que superando las enormes dificultades, por la calidad de los autores y valores contenidos en las obras, han hecho todo lo posible por salir airosos de algunos papeles de talla.

Hay que ser justos y reconocer la voluntad que les ha movido, si bien se acusa algo de falta de alguna director a con poca experiencia debido a su juventud.

Es muy difícil dirigir bien, pues además de tener dotes y cualidades naturales, es absolutamente imprescindible contar con mucha experiencia como actor, haber presenciado muchas representaciones teatrales, leer crítica de teatro, las mismas obras, no siendo esto posible con pocos años.

Esta Semana de Teatro, se inició con la representación de la obra "El Ligazón" de Valle Inclán, por el Grupo Juvenil "Tespis", de Venta de Baños. En días sucesivos y en sesiones de tarde y noche se representaron "Los 3 etcéteras de D. Simón", de Pemán, por el grupo "Lara" de Herrera de Pisuerga, "Farsa de maese Pathelin", de autor anónimo del siglo XIV, por el grupo juvenil de Saldaña, Sancho de Barataria, adaptación de Félix Buisán, de "Don Quijote", de Cervantes; "Seis personajes en busca de autor" de Pirandello" que interpretó el grupo "José Antonio Elola" de la Residencia de Juventudes de Palencia, "La dama de Alba", de Alejandro Casona por el grupo "Terma" de Villamuriel de Cerrato, y cerrando este ciclo "El tragaluz", de Antonio Buero Vallejo, por el grupo "Olimpo" de la OJE de Palencia.

El jurado calificador estaba formado por D. Sotero Fernández Panilla, como presidente y los vocales doña María Sonsoles Contreras Pa, don Luis Angel Palmero Blanco, don Manuel García Garrapucho, sustituido posteriormente por don Alberto Martín Merino actuando de secretario don José María Galle Pérez.

Después de amplias deliberaciones se levantó acta en la que calificaron para pasar el sector al grupo "Olimpo" de la OJE, por "El Tragaluz". Premio a la mejor interpretación de la obra semanal al grupo juvenil "Lara" en "Los tres etcéteras de don Simón". Director premiado D. José Helvas del grupo "Terma" de Villamuriel, por "La dama de Alba". Premio a la mejor actriz, a la Srta. Ana Rosa Fernández Arroyo, en el papel de Marifaci, del grupo de Herrera de Pisuerga.

Premio al mejor primer actor, José María Pérez en el papel del padre de "El tragaluz" del grupo "Olimpo" de la OJE, de Palencia, premio a la mejor segunda actriz, señorita Concepción Sánchez Barquilla (Fernanda), del grupo "Lara" de Herrera, y finalmente premio al mejor segundo actor a Ignacio López Luengo (Nemesio el escribano de los "Tres etcéteras...", del grupo "Lara", de Herrera de Pisuerga.

Enhorabuena a todos, premiados y participantes en general que han emprendido esta difícil tarea de la interpretación teatral, si bien algunos han de perfeccionarse en la entonación, en el parlamento demasiado aprisa y sobre todo en esas manos que tanto estorban a los noveles sin acudir a socorrido recurso de fumar pitillo tras pitillo. Gracias a todos por los buenos ratos que nos han dispensado.

EL CORRESPONSAL

¿CUANTO DARIA USTED... POR SABER TOCAR EL ORGANO?

Nosotros solo le pedimos unas horas. EL RESTO, LO PONEMOS NOSOTROS

Las tres primeras marcas del mundo

● YAMAHA
● HAMMOND
● WURLITZER

El profesor más competente

ANTONIO MARTIN (TONI)

El establecimiento de mayor prestigio

ORTEGA

C./ Mayor, 33 - Teléfono 71-23-21

PROMOCION MES DE MARZO: CONDICIONES ESPECIALES

M.C.D.2022

AQUI, ALAR

Carta blanca de nuevo para la expresión juvenil

Al habla hoy con el grupo SCOUT

Vamos dejando que hable la juventud, nos cuente sus aspiraciones y problemas, su visión de la vida y sus esperanzas, sus inquietudes y agrupaciones, porque al dejarles una franca y abierta expresión quizás llegamos a comprenderles, borrando o salvando un tanto esa barrera generacional que crea choques, críticas y roces, en lugar de con corazón y mente abiertos, con manos tendidas conseguir entendimiento, tolerancia y comprensión, amistad y amor.

Vamos eligiendo para el diálogo a los jefes de los grupos que funcionan en nuestra villa y que hoy están enmarcados o reunidos en el amplio y común de la Asamblea Juvenil.

Hablamos hace poco con el grupo de O. J. E.

Hoy visitamos al jefe de un grupo que ha funcionado y bien en Alar, con la bonita consigna de embellecer el mundo. Nos referimos al Grupo Scout. Sería problemático pero bonito escuchar en audiencia franca a todos y cada uno de los jóvenes, porque cada individuo es una unidad diferente con su personalidad particular aunque con esto de las modas vistos de lejos parezcan semejantes. Pero eso es algo imposible, de ahí que elijamos de cada grupo al que ellos mismos han elegido como representante de su sentir, pensar y obrar.

Al habla hoy con Jesús Somed. Más conocido por todos con el apodo familiar de Maño. Serio y de pocas palabras, al fin se abre a la conversación animándola con su risa pronta y franca.

—Jesús, ¿funciona aún el grupo Scout en Alar?

—Sí, aunque no como quisiera. Puedo decir que funciona echando mucho de menos a D. Abilio.

—¿Chicos y chicas conjuntamente?

—Como por ahora solo estoy yo de jefe scout en Alar, pues sí, pero con distinta formación específica para cada grupo.

—¿Qué actividades tenéis?

—Deportivas, educativas, manuales, de todo tipo en fin.

—¿Iguales para chicas que para chicos?

—Algunas de ellas sí. En otras, claro, no se puede dar el mismo enfoque a los niños que a las niñas.

—Sabemos que el grupo de pequeñas funciona estupendamente, con salidas frecuentes, los demás grupos mantienen ese ritmo o van a otro paso?

—Se suelen hacer todos al mismo ritmo ya que al tener un solo jefe que programa, lo hace para todos.

—¿Qué pretendéis los Scout?

—Hacer hombres íntegros y auténticos que sepan embellecer el mundo para aminorar tanta crueldad como hay en él y ayudar a todos cuantos lo necesitan.

Magnífico programa el de este grupo juvenil. No podemos menos de pensarlo y elevar una mental oración por que lo consigan.

—¿Contáis con algún apoyo para vuestras actividades?

—No; solamente el que nos prestamos mutuamente.

—Entonces, la cosa económica, ¿cómo la solucionáis?, porque es indudable que para salidas, material y demás, necesitaréis dinero.

—La cuestión económica la solucionamos con nuestro dinero ya que no contamos con cosa alguna. Si tenemos realizado algún trabajo y de él se puede sacar algo, cubre un tanto y lo que falta lo ponemos de nuestro bolso.

Nos sorprende de nuevo ese desprendimiento e ilusión para abordar empresas, movidos tan solo por el convencimiento de la belleza de su misión y su fe.

—¿Son muchos los componentes del grupo Scout en Alar?

—Son los suficientes. Yo como jefe, no quiero cantidad sino calidad y prefiero cinco scout hechos y con conciencia de tales, que 50 sin hacer.

—¿Funcionáis con jefes de grupo por edades o tenéis otro sistema?

—Funcionamos con jefes de grupo, pero en realidad todos nos mezclamos un poco, porque lo que pretendemos es hacer sentir a los pequeños que no están solos, que hay otros amigos, mayores o iguales que ellos y que yo soy un amigo más en el que pueden descansar sus problemas y dudas, hasta los más pequeños detalles.

—Si alguno falla, ¿a qué te crees que se debe?

—A la incapacidad del jefe por supuesto, ya que todos los muchachos no tienen los mismos ideales y hay que comprenderlos como son, para luego educarlos para el grupo, pero respetando su propia manera de ser, de otra forma, el grupo falla.

—¿Es importante para vosotros eso de la promesa?

—¡Como la diría yo!... ¡Lo más importante!, ya que en ella tenemos recogida toda la Ley Scout: Ayudar al prójimo, servir a Dios y a la Patria. ¿Qué más se necesita para ser buen ciudadano?, si cada uno de los hombres cumpliera esto, ¿no cree que el mundo sería amable y bonito?

Cierto muchacho. La limpieza de vuestro ideal queda patente en ese compendio de vuestra Ley y en esa comprometedora Promesa...

El diálogo ha sido seguido, sin pausa, respiramos y continuamos.

—Seguimos Jesús, ¿cómo veis el mundo y en qué creéis que podéis ayudar para mejorarlo?

—El mundo le vemos lleno de envidias, rencores, guerras y zancadillas por todas partes, la gente no quiere compromisos... Nuestra ayuda sería ir a esos hogares desunidos y sembrar la paz, sembrar la paz donde hay guerra y plantar amor en el corazón de todos los niños para que sea grande cuando se hagan hombres, con esto dejaríamos todo más limpio para siempre.

—Si tú marchas, ¿seguirá funcionando en Alar el Scout?

—Yo no pienso marchar por ahora. No pienso pues en sustitutos, y ahora menos que nunca, pues al no tener ayuda, creo que no se haría nadie cargo de ello, pues muchos ignoran en general que es esto del escultismo y sentiría remordimiento si esto tan bonito se perdiera por mi deserción, como una piedra que cae al fondo de un pozo para no volver a subir.. Quiero que se mantenga y cunda. Seguirá funcionando, sí.

—¿Creáis conciencia de formación o solo realizáis actividades?

—Lo más importante para nosotros es la formación. Las actividades son un complemento de ella y un reclamo, ya que si a los niños solo les dieras reuniones se aburrirían y por bonito que les pareciera lo mandarían a paseo.

—Perteneces a la Asamblea, ¿qué es para ti tal Organización?

—Para mí sería (hoy no lo es): una reunión de jóvenes donde fuéramos a comunicarnos nuestros problemas para tratar de resolverlos. Pero lo único que hoy por hoy hacemos es criticar lo que vemos mal, sin aportar soluciones y metiéndonos de lleno en política...

—Me hablas de política como si fuera algo malo. Yo creo que nadie debe de ser político. El hombre como ser social vive en un mundo regido por sistemas. No podemos ignorarlos. Y si los jóvenes sois conscientes debéis formaros políticamente e interesaros por la política, más ahora que al parecer tendréis voto antes y ya que reconocidas las Asociaciones deberéis tomar partido decisorio y crearos un criterio de elección, ¿no te parece?

—No quiero decir que la política no nos interese, sino que primero habremos de resolver nuestros problemas, para luego meternos en los otros, que son mucho más importantes y difíciles y para abordarles necesitaremos formarnos un poco que no creo que en tan poco tiempo como llevamos despertando la conciencia, estemos preparados para criticar los problemas políticos, sin saber resolver los propios.

—¿Crees que en la Asamblea pues cabe este tema como uno más, como el religioso, laboral, etc., o pensáis que se ha de suprimir la política y dejarla para los señores sesudos?

—Pienso que sí debe de ser un tema más en las reuniones de Asamblea, pero sin dejarnos solos, que entonces nos sentiríamos un tanto desvalidos y despistados, que aún necesitamos mucho asesoramiento para completar nuestra formación y antes de llegar a lo mucho, hemos de comenzar por lo poco.

—¿Quiéres decirme algo más?

—Sí, quiero decir al pueblo alarense que cuente siempre con nuestra ayuda. Si creen que en cualquier momento podemos ser útiles que lo digan sin cortedad, ya que nosotros no hacemos las cosas por enriquecernos, sino para ayudar al que lo necesita. Y también pedirle que si algún día necesitamos de él que nos dé su apoyo ya que así nos enriqueceremos mutuamente e interiormente y conseguiremos ese mundo más bonito que pretendemos.

Gracias Jesús, creo que meditando tus palabras, los adultos podemos aprender mucho... Belleza, paz, amor, ayuda, amistad... Programa Scout. Programa natural que debía de ir impreso en el hacer diario de todos los hombres...

No decimos más. No queremos añadir más. Era la palabra juvenil la que había de resonar hoy y ya la hemos escuchado.—*A. MERCHAN.*

Dr. J. A. Ledo Pozueta
Trastornos circulatorios
Periféricos. Cirugía Vascular
S. Ildefonso, 3 - 2.º - Telf. 237974
VALLADOLID

Valle de Santullán

(Viene de la página anterior)

...ura y encanto, eso que a la juventud barruelana le sobra por los cuatro costados, supieron pasear la bandera de Barruelo por la geografía nacional y hasta en ocasiones poner lágrimas de emoción a su paso. Estas también estarán en esa primera vez cuando suenen las campanas, y el pueblo de Barruelo en los momentos más graves de toda su historia, ha sabido tener los hombres y mujeres que precisaba.

Cuando suenen las campanas, resonará en mis oídos, ese bello canto barruelano, himno de gloria de sus gentes... ¡Barruelo!... ¡Viva Barruelo!

Desde Gijón, marzo de 1975.

J. LOPEZ FARIAS

Caja Rural Comarcal, Sociedad Cooperativa de Crédito de Carrión de los Condes

CONVOCATORIA

Junta General Ordinaria a celebrar el próximo día 6 de abril a las DOCE de la mañana en primera convocatoria y a las DOCE Y MEDIA en segunda, para tratar el siguiente

ORDEN DEL DIA

1.º—Aprobación acta Asamblea anterior.
2.º—Inventarios y Balances de 1974.
3.º—Informe de la Presidencia.
4.º—Fijar tipo de Interés de Aportaciones Voluntarias.
5.º—Fuegos y Preguntas.

El Presidente de la Junta Rectora

COOPERATIVA AGRICOLA REGIONAL CARRION DE LOS CONDES

CONVOCATORIA

Junta General Ordinaria, a celebrar el próximo día 6 de abril, a las DOCE en primera convocatoria, y a las DOCE Y MEDIA en segunda, para tratar el siguiente

ORDEN DEL DIA

1.º—Aprobación acta Asamblea anterior.
2.º—Inventarios y Balances de 1974.
3.º—Informe del Sr. Presidente.
4.º—Ruegos y Preguntas.

El Presidente de la Junta Rectora

GUARDO

Conferencias Cuaresmales

Confirmación de 486 niños

Guardo sigue preparando su Semana Santa, dedicando este tiempo cuaresmal a una preparación espiritual apropiada.

Así, del 3 al 7 de marzo, es decir, durante toda esta semana pasada se han celebrado en nuestra villa una serie de conferencias cuaresmales triples. Digo triples porque a la misma hora se celebraba en tres sitios distintos y por diversos conferenciantes. Estos lugares han sido: Las aulas del Colegio «Amor de Dios»; los salones parroquiales de «Santa Bárbara» y escuelas del Colegio «Amor de Dios» del barrio de Las Rozas. Estas charlas daban comienzo a las siete y media de la tarde. Estuvieron a cargo de los siguientes señores: don Juan Antonio Salazar y señora; doña Teodorina Pastor, doña Laura Alonso, don Eduardo de la Hera, doña Amalia Rodríguez, don Agustín Gallardo, don Alfredo Ramos, don Modesto Santos y don Eugenio Rueda.

Los temas que han sdo tratados han sido estos: «Hombre y mujer en familia: felicidad y crisis»; «Soledad de la mujer en el hogar»; «Postura cristiana ante el divorcio civil»; «Nos cambian el secramento de la Penitencia» y «Problemas de nuestros trabajadores en Palma de Mallorca».

Todas las conferencias han estado muy interesantes, asistiendo muchos padres de familia y en especial señoras. Los grupos asistentes oscilaban entre 70 y 90 personas, lo cual dice bastante en este capítulo de la asistencia, aunque lo ideal es que estos cursos hubieran proliferado más semanas durante este tiempo cuaresmal y hubiera abarcado a muchas más personas, a muchos más padres de familia guardenses, ya que unos por incompatibilidad con el horario, otros por ignorancia o apatía, no han llegado a muchos.

CONFIRMACION DE 486 NIÑOS

El próxmo día 13 y 14 de este mes, Guardo vivirá una gran jornada cristiana. Mejor dicho una jornada cristiana auténtica. La noticia no se da todos los años. Nada más y nada menos que 486 niños guardenses comprendidos entre los 11 y los 15 años van a ser confirmados.

La cifra de por sí es bastante alta, aunque si tenemos en cuenta la numerosa población infantil guardense, estos cuatrocientos y mucho pico de niños reflejan solamente una parte. Por esto solamente se ha elegido unos determinados niños comprendidos entre las edades citadas.

Además de los niños guardenses hay que añadir 35 niños procedentes de los pueblos de la comarca: Mantinos, Villalba, etc.

Y debido a este elevado número, nuestro obispo, Monseñor Anastasio Granados, tendrá que permanecer dos días en nuestra villa para poder administrar este sacramento de la confirmación, el cual será administrado en cuatro sesiones: el día 13 en Santa Bárbara, a las doce del mediodía y a las siete de la tarde, y el día 14 en San Juan a las doce del mediodía y a las cinco de la tarde.

El Cronista Oficial de la villa

Pablo García Fernández
Marmolista-Lapidario
Exposición y ventas:
Avda. Simón Nieto, 4. PALENCIA
Teléfono 714219

Desde Herrera de Pisuerga

(Viene de la página anterior)

más destacados entre los grupos aficionados de teatro.

Como se anunció en estas columnas oportunamente, el Grupo Lara de Teatro de Educación y Descanso de Herrera fue invitado a tomar parte en este importante certamen provincial, invitación que, como siempre que se trata de ser útil a la provincia, fue aceptada con agrado, correspondiéndole actuar el citado día 4 del actual.

Como también fue hecho público, puso en escena la obra "Los tres etcéteras de don Simón" de don José María Pemán. Y el éxito alcanzado no ha podido ser más rotundo, ni más contundente, ya que el competente jurado calificador, presidido por don Sotero Fernández Pinilla le ha otorgado los siguientes premios: primer premio al mejor grupo de teatro dentro de la semana; primer premio a la mejor actriz, Srta. Elia Rosa Fernández Arroyo, que interpretó el papel de Marifaci; premio a la mejor actriz secundaria, que correspondió a la Srta. Concepción Sánchez Barcenilla, que interpretó el papel de Fernanda y premio al mejor actor secundario, que ha correspondido a Juan Ignacio López Luengo por su papel Nemesio el Escribano.

Hay que hacer constar que, debido a la edad de los actores del grupo, no han tenido opción al premio juvenil.

Entre aplausos del numeroso público, recibieron los premios otorgados, que les fueron entregados por el Gobernador civil de la provincia y otras autoridades locales.

A los aplausos, parabienes y enhorabuenas a Herrera y a su Grupo de Teatro, que resonaban en la sala del entusiasta y competente público de Venta de Baños, este cronista une su cordial y sincera felicitación a todo el Grupo por su nuevo y significativo triunfo colectivo y, en particular, a cada uno de los actores individualmente galardonados. Esta felicitación la hago extensiva a su fundador don Juan José Fernández Sáiz, de grata memoria, y también a Mata y Piliu que, ante la ausencia de don Juan José, colaboran en las tareas de actor y dirección.

Herrera, los herrerenses todos, debemos sentirnos orgullosos de este Grupo artístico, que tan alto está poniendo nuestro pabellón artístico y cultural. Seamos, pues, conscientes de este beneficio y no consintamos que logro tan magnífico llegue a malograrse, a desaparecer.—M. C.

¡Detallista!

HGR

CENTRO DISTRIBUIDOR
VéGé
PARA PALENCIA,

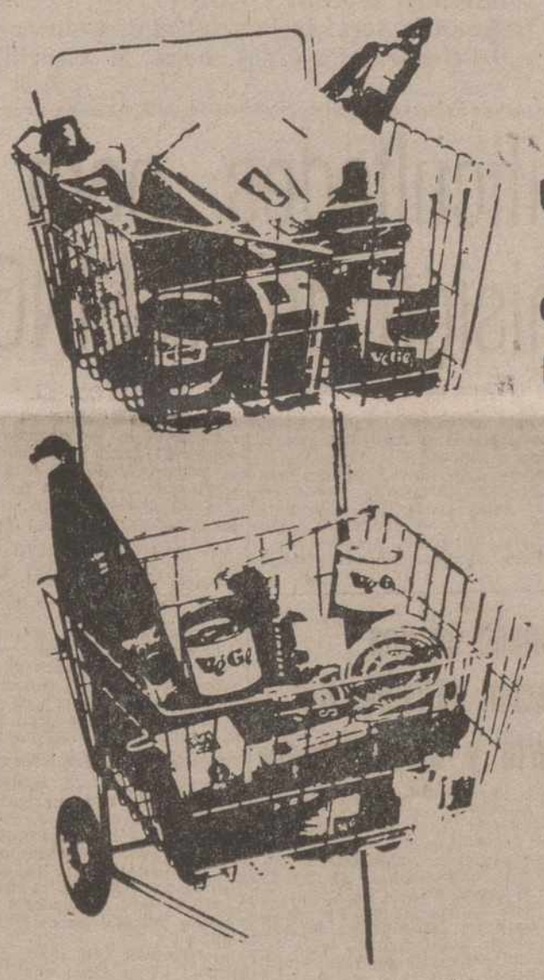

LE PROPONE LA MEJOR SOLUCION PARA QUE SU NEGOCIO SEA MAS RENTABLE.

UNIDO A VéGé

- Vendera a precios mínimos.
- Recibirá el artículo que quiera con toda rapidez
- Utilizará los más modernos y potentes medios publicitarios y promocionales para vender más.
- Tendrá la exclusiva de venta de los excelentes productos VéGé
- Su establecimiento ganara popularidad, con una marca consagrada mundialmente.
- Nadie podrá hacerle competencia en su sector
- Comprará a buen precio la cantidad exacta que necesite.
- Dispondrá con mayor libertad de su dinero
- Podrá modernizar el establecimiento.
- Los productos VéGé de mayor venta en once países llegarán a su tienda.
- Pagará una sola factura.
- La calidad de los artículos que venda está garantizada.

PARA MAYOR INFORMACION, LLAMENOS LE VISITAREMOS RAPIDAMENTE.

HGR

Hijo de Gregorio Ruiz
de AGUILAR DE CAMPOO
TELEFONOS: 12-20-03 y 12-28-72

M.C.D.2022

Según el centro popular democrático

Los graves sucesos de Setúbal, inspirados por el partido comunista

Tropas militares continúan patrullando las principales calles de la ciudad

Lisboa, 10. — El partido popular democrático (centro), víctima de los graves sucesos ocurridos en Setúbal el pasado fin de semana, relaciona los hechos con «una ola de agresividad y violencia contra nuestro partido», favorecida por el partido comunista.

En el curso de los acontecimientos, iniciados en la noche del viernes y que se prolongaron durante todo el día del sábado, un comicio del «PPD» fue boicoteado por grupos de extrema izquierda que se enfrentaron después a la Policía de Seguridad Pública, cuyos disparos sobre los manifestantes dieron muerte a un joven de veinte años e hirieron a otras veinte personas.

El sábado, la Policía de Seguridad Pública, atrincherada en su sede de Setúbal y prácticamente sitiada por manifestantes, fue evacuada de la ciudad por tropas del Ejército enviadas por el «Copcon» para restablecer el orden en la ciudad. En la misma noche del sábado, la sede del «PPD» en Setúbal fue asaltada y saqueada por unos 50 jóvenes no identificados.

Acusando al partido comunista de inspirar estos actos de agresión, un comunicado difundido hoy por la comisión política nacional del «PPD», afirma que «son las posiciones conquistadas lo que el partido comunista y sus satélites siente en peligro con el proceso democrático».

La nota asegura por otra parte que entre los manifestantes contra el comicio del «PPD» en Setúbal «fueron identificados militantes de la UECE (Unión de Estudiantes Comunistas)» y afirma que las acusaciones formuladas recientemente por Alvaro Conhal contra el «PPD» en la ciudad de Seia no era «un simple discurso político ni una mera acusación con fines electorales, sino una orden para la victoria».

Por su parte, el secretario general del partido comunista, en un discurso pronunciado anoche en la sesión constitutiva de la Unión de Jóvenes Comunistas, negó la participación de su partido en los sucesos de Setúbal y declaró que se trataba de un acto más de «una campaña de provocaciones» destinadas a alejar al partido comunista de la escena política.

Haciéndose eco igualmente de los acontecimientos, el partido y grupos extremistas han desarrollado acciones tendentes a fomentar la inseguridad pública con el objeto de impedir la realización de las elecciones.

El partido socialista, señala el comunicado, «reafirma que, solo en el respeto de las reglas de la democracia pluralista, los portugueses podrán encontrar la vía de la superación de las injusticias sociales y cominar para la construcción del socialismo».

Ayer domingo, la situación estaba aparentemente en calma en la ciudad de Setúbal, donde fuerzas militares siguen sin embargo patrullando sus calles principales. Por otra parte, tras el ataque de que fue objeto la sede del «PPD» en la noche del sábado, las oficinas de los partidos socialista y comunista de Setúbal estuvieron protegidas por fuerzas del «Copcon» hasta la pasada medianoche.

Durante los sucesos, cinco periodistas extranjeros fueron agredidos por los manifestantes que les acusaron de ser «agentes de la CIA». Uno de ellos, el fotógrafo británico Christipher Reed, de «The Guardian» y del «Daily Express», se encuentra hospitalizado en Lisboa con diversas contusiones en la cabeza y golpes en otras partes de su cuerpo.

Los incidentes de Setúbal, que fueron objeto de estudio en la reunión del consejo superior de las Fuerzas Armadas del pasado sábado, serán investigados por una comisión especial del Gobierno, que ha condenado públicamente procedimientos «atentatorios contra la tranquilidad social, el libre ejercicio de los derechos de los ciudadanos y la libertad democrática que se pretende ver definitivamente instaurada en nuestro país». — Efe.

DECLARACIONES DE ALVARO CUNHAL: INTRANQUILIDAD POLITICA

Lisboa, 10. — El secretario del partido comunista portugués, Alvaro Cunhal, declaró anoche en esta ciudad que Portugal ha entrado en una nueva y grave crisis política que mantiene al país en un estado de intranquilidad, informa la agencia «United Press».

En el curso de una intervención ante una concentración de comunistas lisboetas, el citado dirigente acusó a elementos «reaccionarios» de intentar derribar al Movimiento de las Fuerzas Armadas (MFA) que gobierna la nación y comparó los actuales momentos que vive Portugal con los registrados en los meses de julio y septiembre pasados que colocaron al país al borde de la guerra civil y condujeron a la dimisión del general Antonio de Spinola como presidente.

Alvaro Cunhhal sugirió finalmente que, como medio para contrarrestar esta campaña, se llevan a cabo conversaciones con el partido socialista, con el que el partido comunista se ha enfrentado abiertamente durante los últimos meses.—Efe.

En las relaciones entre naciones ricas y pobres

Tienen que ceder los países industrializados

El mundo vive un cambio histórico, declara el PRESIDENTE VENEZOLANO

París, 10. — "Creo que el mundo vive un cambio histórico. Las relaciones entre países ricos no pueden continuar como hasta ahora, en que eran los países industrializados quienes imponían las condiciones, pues el petróleo se ha convertido en un instrumento negociador convincente. La conferencia de Argel es una vez el mundo ha escuchado una acontecimiento mundial; por primedecisión tomada por países sin fuerza militar y sin desarrollo industrial. No nos asusta la intimidación porque no queremos la confrontación. Queremos un diálogo que nos lleve a un nuevo orden económico y social en el que los países industrializados no tengan más remedio que transigir reconociendo a los del Tercer Mundo un paso importante en este equilibrio".

El presidente de Venezuela Carlos Andrés Pérez, explic ade esta forma las relaciones económicas entre los países industrializadores y los produotores de materias primas en uan entrevista en exclusiva concedida al enviado especial a Argel del "L'Express".

Para el "líder" de uno de los países más ricos en petróleo, la crisis económica que atraviesan los países industrializados se debe a los errores que estos países han cometido desde hace más de diez años y no a la incidencia de los precios del petróleo. "A pesar de todo —añadió—, nosotros, países productores de petróleo, tenemos una gran responsabilidad a causa de la cantidad de dinero que está en nuestras manos. Pero estamos dispuestos a reinvertirlo en países desarrollados. Venezuela lo hace. Los beneficios los invertimos en las instituciones internacionales de crédito. Por lo tanto, la crisis no se superará mediante una baja del precio del petróleo, sino mediante la creación de un nuevo tipo de intercambios comerciales en el mundo. Los pases ricos deben terminar con su tren de vida".

Andrés Pérez, uno de los dirigentes más escuchados del Tercer Mundo, cree que la situación actual atormentará al mundo durante unos años todavía para salir de ella "es necesario comenzar por discutir sinceramente, como lo propone el presidente francés, Giscard d'Estaing. Venezuela acepta por ello la invitación a la Conferencia de la energía, pero existen problemas que deberán ser resueltos en la Conferencia preparatoria; para Venezuela sólo existen dos tipos de países y no tres, como dice Francia, y son los productores de materias primas y los industrializados. Y en segundo lugar creo que se deben discutir los problemas de intercambios ocmerciales en general, tanto las materias primas como los bienes de capital y la tecnología".

Por último, preguntado sobre que decir a un ciudadano francés medio inquieto por el futuro, Andrés Pérez afirma: "Los pueblos de nuestros países han conocido y conocen la miseria, porque no se nos ha consultado cuando se trataba de poner en orden la economía mundial. No somos responsables del pasado, pero sí del futuro a partir de ahora y estamos dispuestos a dar todo el petróleo que sea necesario, pero a cambio no quisiéramos que se utilice la industria y tecnología como instrumento de dominio. El nuevo esquema económico mundial y el nuevo sistema monetario internacional deberán beneficiar igualmente a todos los países del mundo.—Efe.

✝

EL SEÑOR

D. Luis Rodríguez Díaz

FALLECIO EN PALENCIA

El día 9 de marzo de 1975

A LOS 73 AÑOS DE EDAD

Después de recibir los SS. SS. D. E. P.

Su desconsolada esposa Brígida Frechilla Aragón; hijos María Luisa, Mariano y Martín Rodríguez Frechilla; hijos políticos, hermano, hermanos políticos, nietos, bisnietos, sobrinos, primos y demás familia,

Suplican una oración por su alma.

Funeral: Tuvo lugar hoy día 10, a las cuatro de la tarde y a continuación la conducción del cadáver al Cementerio.

Misa de familia: Día 10 a las siete de la tarde.

Iglesia parroquial: San Ignacio y Santa Inés.

Casa mortuoria: C/ Alegría, número 2.

Santa Lucía, S. A., Cía, de Seguros.

Pompas Fúnebres: Ntra, Señora de la Calle.

AVON COSMETICS, S. A.

necesita

CONSEJERAS DE VENTAS

Excepcional oportunidad para señoras y señoritas que deseen puesto ejecutivo en la Dirección de ventas de AVON COSMETICS, S. A., próximos a ampliar sus actividades en la zona de Palencia.

OFRECEMOS:

— Salario de 393.750 pesetas fijas anuales más comisiones e incentivos satisfactorios.
— Entrenamiento por cuenta de la Empresa.
— Gastos de vehículos.
— Trabajo de gran calidad humana y femenina en una labor que prestigia.

EXIGIMOS:

— Gran capacidad de entusiasmo.
— Amplias aptitudes para las Relaciones Públicas.
— Poseer carnet de conducir y coche propio.
— Verdadero interés en conseguir una notable carrera profesional en el campo comercial.
— Preferible residir en Palencia.

Interesadas escribir URGENTEMENTE a la Referencia Servicio Provincial de Colocación, calle General Pardiñas, núm. 5. Madrid - 1.

Dificultades para la misión de KISSINGER

(Viene de primera página)

no, Henry Kissinger, regrese mañana por la noche o el miércoles por la mañana a Egipto.

Añade el diario que Kissinger traeré a El Cairo «propuestas norteamericanas específicas» que formulará de acuerdo con las decisiones tomadas por los dirigentes israelíes.

Citando fuentes norteamericanas, dice igualmente el periódico cairota que a pesar de las «dificultades» con que tropezó Kissinger en sus conversaciones con el presidente egipcio Anuar El Sadat el sábado en Asuan, la próixma ronda de conversaciones entre ambos hombres de Estado serán «decisivas». — Efe.

KISSINGER NEGOCIA EN ISRAEL

Jerusalén, 10.—Se han reanudado hoy las conversaciones entre el secretario norteamericano de Estado, Henry Kissinger y los dirigentes israelíes, para tratar de un arreglo pacífico provisional con Egipto.

Después de desayunar en privado, el primer ministro israelí, Isaac Rabin y Henry Kissinger, se reunieron en conferencia, con sus respectivas delegaciones, en la sede de la Jefatura del Gobierno.—Efe.

PROPOSICION DE SADAT: DURA

Jerusalén, 10.—El periódico "Ha' Haretz" dice hoy que Sadat ha sometido a Henry Kissinger una propuesta que "ha sorprendido al secretario norteamericano de Estado, por su línea dura". Lo que ofrece Sadat a cambio de la retirada israelí de los desfiladeros y de los campos petrolíferos del Sinaí, es lo siguiente:

—Prolongar el mandato de las fuerzas de la ONU en el Sinaí de seis a 189 meses.

—Apertura inmediata del Canal de Suez, tan pronto el acuerdo tenga vigencia.

—Permitir el paso libre de buques israelíes por el canal.

Parece que Sadat ha expuesto claramente a Kissinger que Egipto no se comprometerá a establecer el fin del estado de guerra por sí mismo, mediante una declaración, añade el periódico.

Lo que sí haría es un acuerdo condicional si se produce un convenio para una segunda retirada de fuerzas entre Israel y Siria.

Por su parte, el diario "Davar", órgano del partido laborista, del primer ministro, Rabín señala que la propuesta es inaceptable para Israel y que los dirigentes israelíes ni siquiera responderán hasta tanto Kissinger lleve a cabo una gestión en Egipto para ver si se llega a un poco de mayor aproximación.—Efe.

KISSINGER VISITARA LOS EMIRATOS ARABES

Behrein (Emirato Arabes Unidos), 10.—El doctor Henry Kissinger se espera que visitará los Emiratos Arabes Unidos, en este mes, durante su actual misión de paz en el Oriente Medio, han informado fuentes fidedignas de Abu Oabi anoche pero no han señalado ninguna fecha concreta para tal visita.

Una información de la agencia de noticias del Oriente Medio dice que la visita de Kissinger a la Unión de Emiratos Arabes está prevista para el día 17 ó el 24 del corriente mes de marzo.

Kissinger ha venido visitando regularmente Riad para informar al rey Faisal de Arabia Saudita sobre la marcha de sus gestiones.

Pero esta ocasión será la primera en que visite otros Estados del Golfo Pérsico, que han prestado apoyo generoso a los países árabes directamente envueltos en el conflicto.

Si visita Kuwait y la Unión de Emiratos Arabes, es de suponer que también visitará Katar. Sin embargo, resulta normal por lo que se refiere a los anuncios oficiales de estas visitas, que se mantengan reservados y no se hagan públicos hasta el mismo día en que tengan lugar, por razones de seguridad.—Efe.

Atentado en una estación parisina: Un muerto y cinco heridos

París, 10.—Un muerto y 5 heridos, tal es el balance provisional de una explosión que se produjo a medianoche en la estación del Este de París. Se trata, según cree la brigada de investigación criminal, que abrió una encuesta sobre el caso, de un atentado. Una maleta repleta de explosivos que unos desconocidos dejaron en la consigna automática de la estación de ferrocarril del Este explotó causando víctimas y grandes daños materiales.

Cuando se produjo la explosión sólo había en la estación jóvenes militares que aguardaban un tren para regresar a sus cuarteles en el Este de Franica, tras un permiso de fin de semana en paris y su región. Los heridos son todos militares con excepción de una mujer, la novia de uno de los soldados. Uno de los heridos sucumbió durante el traslado del lugar del atentado al hospital. Se trata de Claude Legac, de 20 años, del ejército del IRA.

El atentado no ha sido reivindicado todavía por ninguna organización, «quizás debido al elevado número de víctimas», indicó esta mañana un inspector de la brigada de investigación criminal. La policía no descarta el que la explosión fuese fortuita, al estallar a causa del calor el contenido de la maleta que se hallaba depositada en la consigna de la estación del Este.—Efe.

Querella contra "Rentinver"

Los empleados se quejan de que no les han abonado los SALARIOS DESDE DICIEMBRE

Madrid, 10. — Los empleados de «Rentinver, S. A.» y de sus filiales, las también sociedades anónimas «Carmona», «Corprasa», «Montalbán» y «Panepp», han interpuesto querella criminal contra los consejeros delegados de las mismas, Juan Sevillano San Martín, Esteban Zabala Bretón y Gabriel Calabuig Montalbán, a quienes acusan de haberse apoderado de doscientos millones de pesetas, aproximadamente, y de no abonarles sus salarios desde diciembre pasado. La querella ha sido presentada por el procurador de los tribunales Luis Pozas Granero. Los querellantes han confiado la defensa de sus derechos a los abogados Angel López-Montero Juárez y Francisco Zapico San Agustín. El escrito de querella relata:

Fue creada «Rentinver» el 3 de octubre de 1973. Puede decirse que a partir de ese momento comenzó la conducta delictiva de los acusados. Programaron entonces una política de captación de inversionistas, simulando, ante los empleados, la propiedad de inmuebles, apartamentos, fincas y complejos turísticos en distintos puntos de España. Y siguieron aparentando esa solvencia ante inversionistas y empleados, ofreciendo a estos cargos y premios por una labor de captación de inversionistas.

A finales del pasado diciembre, los señores Sevilla, Zabala y Calabuig desaparecieron, después de llevarse trescientas mil pesetas, destinadas se cree, a pagar las nóminas del personal. Parece que se encuentran ahora en Copacabana (Brasil).—Cifra.

Girón, en la Asamblea de ex - combatientes

"Queremos proclamar sin rodeos que no vamos a capitular ante nadie ni ante nada"

Zaragoza, 10. — «Queremos proclamar sin rodeos que no vamos a capitular ante nadie ni ante nada. Queremos proclamar sobre todo que nuestra primera aspiración consiste en que no se regatee al pueblo español lo que se le debe en orden a su plenitud social y económica, a su libertad, a su participación en la vida política y sindical», ha dicho ayer el consejero del Reino, José Antonio Girón, durante el acto patriótico celebrado por la Confederación Nacional de Ex-Combatientes, en la mañana del domingo.

A las doce de la mañana se celebró en el Pabellón de la Feria de Muestras de Zaragoza el acto principal de la jornada.

Ocuparon la presidencia, con el señor Girón, el gobernador civil de la provincia, señor Benitez de Lugo, Marqués de la Florida; vicepresidente primero de la Confederación, Luis Valero Bermejo; secretario general de la misma, y el delegado nacional de Provincias, señor Martínez Emperador.

Más de seis mil personas se habían congregado en el Pabellón, entre las que se hallaban alféreces provisionales, caballeros legionarios, ex-combatientes de la División Azul, etc.

Hizo uso de la palabra el consejero del Reino, oJsé Antonio Girón, quien dijo que se habla de alternativas, de evoluciones y de actitudes reconciliadoras. «Todo esto estaría muy bien —añadió—, si frente a tanta palabrería no nos encontrásemos, en la práctica, con un Movimiento subversivo ascendente, con una inquietante expectación ante el futuro y con un río revuelto del que pretenden obtener los mejores frutos quienes están acostumbrados a la pesca en aguas tormentosas». Una crisis de autoridad —continuó— impediría cualquier clase de posibilidad democrática: «Supongo que nadie— afirmó— entenderá por democracia o por libertad de expresión o simplemente por libertad el asesinato de un presidente de Gobierno, una matanza de inocentes en la Puerta del Sol de Madrid, el permanente sacrificio de las vidas de los servidores del orden público, la presión de grupos políticos marginados por la ley sobre el mundo laboral, el automático desprecio de los auténticos representantes sindicales, la alteración de la vida universitaria y la descapitalización de la inteligencia».

Alabó las declaraciones del presidente del Gobierno en cuanto a su decisión de mantener a toda costa el principio de autoridad. Señaló que no se proponía defender ningún monopolio y que quería el perfeccionamiento del Régimen del 18 de julio, no el desmantelamiento de un sistema político que ha dado a España su etapa más próspera y fecunda. «Queremos proclamar sin rodeos que no vamos a capitular ante nada y ante nadie, y queremos proclamar, sobre todo, que nuestra primera aspiración consiste en que no se regatee al pueblo español lo que se le debe en orden a su plenitud social y económica, a su libertad, a su participación en la vida política y sindical», afirmó que la participación que de verdad importa es la que reduce las distancias que aún separan a las clases y a los hombres de España.

Afirmó más adelante la intransigencia de los excombatientes a los intentos de erosionar el prestigio histórico de Francisco Franco, al propósito de quebrantar la sucesión y al olvido del compromiso revolucionario. Reiteró el deber de conectar de nuevo con el pueblo, con su enorme mayoría silenciosa, y el compromiso de exigir el respeto, la solidaridad, el progreso y la paz que el pueblo merece.

España —dijo— acepta el reto del futuro con seguridad y optimismo. Lo fácil y lo suicida es olvidar y lo difícil es erguirse sobre el desencanto para volver a servir a las ilusiones que de siempre nos han convocado. «Ni un paso atrás, pese a quien pese, aunque el egoísmo que se ampara tras muchas posiciones privilegiadas quiera presentarnos como inmovilistas o como especuladores de un tiempo político que ya es historia. No ha sido infecundo nuestro esfuerzo. También es nuestro propósito de perfeccionar el futuro y hacerlo más justo y más solidario. En este propósito seguiremos sin desmayos, elaborando la perfección de cada día, de cada hora. Ya veréis cómo es fecunda la cosecha de paz, de bienestar, de trabajo y de alegría».

Las palabras del señor Girón fueron interrumpidas con aplausos en diversas ocasiones por parte de los asistentes que cantaron el «Cara al Sol» y «El Oriamendi».

Finalmente se celebró una comida de hermandad.—Cifra.

Pese al mal tiempo

8.000 navarros peregrinaron a Javier

Pamplona, 9.—Soportando intensos aguaceros, nevadas y en algunos momentos granizo, esta mañana se han concentrado en el castillo de Javier unos ocho mil peregrinos que han participado en la tradicional marcha a Javier.

Durante las horas de la noche del sábado al domingo por las carreteras y caminos que conducen hasta Sangüesa fueron afluyendo los peregrinos, fundamentalmente jóvenes, que a las siete de la mañana iniciaban el vía crucis penitencial que desde dicha población debían cubrir los siete kilómetros que separan el castillo cuna del santo patrón navarro, una larga caravana, de más de tres kilómetros, fue superando los obstáculos del camino mientras se rezaba el Santo Rosario y poco antes de las nueve de la mañana la gran peregrinación desembocaba en la basílica al aire libre en que se había transformado la explanada ante el castillo, en cuya parte central se había levantado el altar, en el que concelebró la misa el obispo auxiliar de la diócesis monseñor Larrauri, con otros varios sacerdotes, según se dio a conocer por los organizadores de la marcha no había podido acudir tal como estaba previsto el arzobispo de la diócesis, monseñor Méndez Asensio, por una indisposición sufrida ayer en Madrid, donde se encontraba el Prelado que había participado en las tareas de la Conferencia Episcopal.

Tras el Santo Sacrificio los millares de peregrinos emprendieron el regreso hacia sus puntos de origen, sin que en esta ocasión, a causa de las inclemencias meteorológicas, abundasen como en años anteriores los populares almuerzos campestres y típicas costilladas en los alrededores del castillo.—Cifra.

Nuevo proceso por robo en El Vaticano

Seis personas acusadas de sustraer sellos, dinero y cheques, valorados en ocho millones de pesetas

Ciudad del Vaticano, 10.—Seis personas deberán comparecer definitivamente ante los tribunales de justicia vaticanos, en un proceso para el cual no ha sido fijada aún la fecha, por el robo de unos 80.000.000 de liras (ocho millones de pesetas), llevado a cabo en la sede del «Governatorato» de la ciudad vaticana, en la noche del 30 al 31 de agosto de 1970.

El sumario de dicho robo ha sido depositado recientemente ante la cancillería del tribunal, por parte del «promotor de justicia», es decir, el fiscal general, y en él se acusa del robo —el segundo registrado en el Estado Pontificio en poco más de cinco años, después del de las monedas y pectorales en el apartamento del Papa Pablo VI— a dos gendarmes y cuatro empleados, de los cuales uno ha logrado «huir» a Italia, por lo que podría ser juzgado en rebeldía.

Los principales acusados son el brigada Emilio Ronchini, de 45 años; el gendarme Reginaldo Desideri, de 32; Pietro Corisi, empleado de los servicios públicos vaticanos, y los tres de la centralita telefónica ya implicados en el robo de las monedas y los pectorales: Giancarlo Casale, Raffaele Saliani y Giovanni Manupelli.

Ninguno de ellos fueron, sin embargo, los autores materiales del robo, dado que en el sumario son acusados de concurso en robo. Aparece claro, aunque lo hayan negado y se declaren inocentes, que el brigada Emilio Ronchini y el gendarme Reginaldo Desideri pudieron haber sido los "promotores" del espectacular robo, facilitando el acceso, mediante un pasaje subterráneo, a los ladrones hasta las oficinas del «Governatorato». Los otros tres implicados habían también facilitado la sustracción, dejando abiertas algunas puertas del edificio que, por lo general, deben ser cerradas con llave una vez concluido el horario de trabajo.

Este proceso coincide con el examen, por parte de una especial comisión de la curia romana, de una petición de clemencia presentada por los tres empleados de los servicios telefónicos que fueron condenados, el año pasado, a penas de tres años a nueve meses de reclusión, por el robo de medallas y pectorales en el apartamento del Santo Padre.—Efe.

ENSEÑANZA A DISTANCIA

Se pone en conocimiento de todas aquellas personas interesadas en cursar estudios de CONTABILIDAD por este procedimiento, que ha quedado abierta la matrícula en ESCO, centro autorizado por el Ministerio de Educación y Ciencia (primer grupo, número 198).

Será informado gratuitamente enviando su nombre y dirección a

ESCO, Apartado 10.129--MADRID

M.C.D.2022

SPAR

Oferta del 10 al 15 de marzo de 1975

ALUBIAS PINTAS DE LEON. Bolsa kilo	61'50
FRUTIMEL «HELIOS». Tarro 600 grs.	36
MONKY NORMAL. Frasco 100 grs.	73
DESCAFEINADO. Frasco 200 grs.	168
LIMPIADOR «AJAX». Bote gigante	16'50
CHOCOLATE «LA CAMPANA». Tableta	18

DIARIO DE AVISOS

FARMACIAS DE GUARDIA

Lunes, 10: Doña Angela Muñoz (Paseo de Victoria Macho, 6); doña Victoria Manteca (Mayor, 120) y doña Pilar Rubio (Avda. de Manuel Rivera, 23).

Martes, 11. — Don Manuel Arangüena (Barrio y Mier, 8) y don Enrique Junco (Avda. Valladolid, 4).

CUPON PRO CIEGOS

En el sorteo celebrado el día 8 de marzo, ha resultado premiado con 1.250 pesetas el número 565 y con 125 pesetas todos los terminados en 65.

Dietario

MARTES, 11 DE MARZO DE EFSL

SANTORAL. — Santos Eutimio y Eulogio, obs.; Firmo, Gorgonio, Heraclio, Zosimo, Cándido, Piperión, Trófimo y Talo, mrs.; Sofronio, Benito, obs.; Fermín, abad; Constantino, rey; Ramiro, abad; Auria, abadesa.—Misa: De Feria.

EL TIEMPO EN PALENCIA

Barómetro: A las 18 de ayer, 696'3. A las 8 de hoy, 692'8 — Temperaturas: Máxima de ayer, 7'0. Mínima de hoy, 0'2. — Dirección del viento: A las 18 de ayer, SO. A las 8 de hoy, calma. — Humedad relativa media, 90 por 100.

REFRAN. — Marzo marceador de noche llueve y de día hace sol.

EFEMERIDES. — 1482: Nombramiento del inquisidor Torquemada. 1544: Nace Torcuato Tasso. — 1754: Nace el poeta Meléndez y Valdés.— 1857: Muere Quintana. — 1895: Muere el historiador César Cantú.

NIRAM agencia viajes

LES OFRECE

VACACIONES SEMANA SANTA

LLORET — 26 AL 30 DE MARZO — Ptas. Pensión completa y viajes: 3.500

COSTA DEL SOL — 26 AL 30 DE MARZO — Pensión completa y viajes: 3.500

BENIDORM — 27 AL 30 DE MARZO — Pensión completa y viajes: 2.750

SALOU — 26 AL 30 DE MARZO — Pensión completa y viajes: 3.500

CANARIAS — 26 AL 30 DE MARZO — Viaje en avión en régimen alojamiento y desayuno: 8.600

Informes y billetes:

VIAJES NIRAM, S. A.

Grupo A. T. 268 — Teléfonos, 722700-04-08

Plaza Mayor, encima del Estanco

REGISTRO CIVIL

NACIMIENTOS:

María Esther Báscones de la Hera, hija de Félix y Esther.

Ignacio Valencia Vallina, de Manuel y María Gloria.

María José Calle'a Velado, de Florentino y Natividad.

MATRIMONIOS:

Santiago San Miguel Inclán, con María Isabel Lozano Cerezo.

José L. López Sanjuna, con Angela Herreros Labrador.

Diego Borrás Martínez, con Azucena González Laso.

Luis Serrano Escudero, con Carmen Flores Gutiérrez.

José A. Miguel Martínez, con María Isabel Carrancio Zapatero.

Moisés Cortés Bartolomé, con María Carmen Pérez Pérez.

Abilio Miguel Garrido, con María Carmen Emperador Castellanos.

Guillermo González González, con Carmen González Arroyo.

DEFUNCIONES:

Luis Rodríguez Díaz, de 73 años de edad.

Alejandra Martínez Abad, de 73.

Colegio Oficial de Farmacéuticos

Conferencia del Dr. D. Román Casares y homenaje al Dr. Font de Bedoya

El sábado pasado, día 8 y conforme estaba anunciado, tuvo lugar en la sede de este Colegio, el acto de clausura del Cursillo de Análisis que vienen realizando los farmacéuticos palentinos desde primeros de año.

Presidieron junto al jefe provincial de Sanidad, Dr. D. Isidro Burón, don Alejandro Font de Bedoya, inspector provincial de Farmacia, recientemente jubilado; don Alberto Ramos, subjefe provincial de Sanidad y el presidente del Colegio de Farmacéuticos, don José Fernando Adán Vallejo.

El señor Adán Vallejo pronunció unas palabras resaltando la significación profesional de este acto de clausura y presentó al ilustre conferenciante Dr. D. Román Casares López, resaltando en una breve semblanza la personalidad profesional y científica del mismo.

Tras agradecer la cordial acogida de los farmacéuticos palentinos y las palabras de su presidente, el doctor Casares comenzó su conferencia partiendo de los tiempos prehistóricos y repasando la evolución de las técnicas de molturación, refiriéndose a los rudimentarios procedimientos empleados hasta la aparición de los molinos hidráulicos, los molinos de viento manchegos, herederos de los holandeses, hasta llegar al molino de cilindros y a las modernas maquinarias actuales.

Pasó a estudiar la morfología del grano de harina, su contenido, rico en proteínas, hidratos de carbono y vitaminas, deteniéndose en analizar las virtudes alimenticias que consideró óptimas en un aprovechamiento del 80 por ciento.

Advirtió a los inspectores farmacéuticos de dos riesgos que habrían de tener en cuenta en sus inspecciones en las fábricas de harinas y en las panaderías, a saber, la utilización del arco voltaico, a veces difícil de detectar y que originan la formación de tóxicos así como el uso de "blanqueadores" que por su carácter oxidante pueden destruir buena parte de las vitaminas, aminoácidos y otras sustancias esencialmente alimenticias del pan, abogando por la no adición de elementos extraños al mismo. Se refirió a la conveniencia, exigida en varios países de retener un mínimo de tres meses la harina antes de ser panificada y terminó su conferencia, expresando su confianza en la eficiencia cada día mayor de los inspectores farmacéuticos.

La disertación del Dr. D. Román Casares López, ilustrada con gran variedad de diapositivas y con referencias históricas y anecdóticas muy atinadas, fue seguida con gran interés por todos los asistentes que desbordaban el salón de actos del Colegio.

Antes de finalizar el acto, tomaron la palabra los señores Font de Bedoya, para agradecer el homenaje que le ofrecían los farmacéuticos, y el jefe provincial de Sanidad, doctor Burón, que en breves palabras agradeció y alentó a los farmacéuticos a proseguir estos cursillos de actualización y dando por clausurado el Cursillo de análisis de Harinas.

(Posteriormente y con motivo de dicha clausura, los farmacéuticos se reunieron en una cena de confraternización, al final de la cual el presidente del Colegio ofreció una placa de plata al señor Font de Bedoya, como homenaje a sus años de entrega profesional como inspector de Farmacia y el señor Font agradeció a todos sus compañeros esta cordial muestra de cariño haciendo una breve historia de su actuación y de las posibilidades que aún quedaban abiertas a los inspectores farmacéuticos para una mejor colaboración sanitaria en el futuro.

CARTELERA

TEATRO PRINCIPAL
HOY: 5-7'45 y 10'30 noche
¡Lo más divertido de su vida!
«UNA ABUELITA DE ANTES DE LA GUERRA»
(Mayores 18 años)

CINE REY D. SANCHO
Hoy: 5-7'45 y 10'30 noche
Anthonny Quinn-Michael Caine, en
«CONTRATO EN MARSELLA»
(Mayores 18 años)

CINE ORTEGA
DOS UNICAS FUNCIONES DIARIAS
A las 4'45 y 8 (18 años)
Metro Goldwyn Mayer que presentó el film de David Lean «Doctor Zhivago», ofrece ahora
«LA HIJA DE RYAN»

CINE PROYECCIONES
Desde las 4 (18 años y 14 acompañados)
«DETRAS DEL SILENCIO»
y
«EL MAGNIFICO GLADIADOR»

CINE AVENIDA
Desde las 4 (18 años)
«LAS NOVIAS DEL MONSTRUO»
y
«B L U M»

CALIFICACION MORAL

«Una abuelita de antes de la guerra» (S. C.); «Contrato en Marsella» (3R); «La hija de Ryan» (3R); «El magnífico gladiador» (1); «Las novias del monstruo» (S. C.); «Blum» (3).

SUCESOS LOCALES

LADRONES DE MOTOS.—Después de pacientes pesquisas, la Guardia Civil ha identificado a una pandilla de jóvenes, que se dedicaban a robar motos, que más tarde abandonaban; ha detenido a dos de ellos; los otros dos el uno se encuentra estudiando fuera y el otro es feriante y tampoco se encuentra en Palencia.

Se trata de Luis González Arganes, de 18 años, con domicilio en la Avenida de San Telmo, Juan José Revilla, de 17, residente en las Casas del Hogar, que han sido detenidos y Leopoldo Canduela González de 17, que es el estudiante y Simón Herrado Herrán, de 19, feriante, ambos avecindados también en la Avenida de San Telmo.

ANUNCIOS POR PALABRAS

Alquileres

ALQUILA piso amueblado. Lope de Vega, 16, segundo, B.

Automóviles

VENDO Seat 600-D. Verle y tratar, Viaje Roldán. C. María Molina.

DISTRIBUIDOR Pirelli. Angel Fuentes Guerra, S. A. Palencia.

PIRELLI. Correas ventilador. Angel Fuentes Guerra, S. A.

PIRELLI. Correa industrial. Angel Fuentes Guerra, S. A.

PIRELLI. Correa cosechadoras. Angel Fuentes Guerra, S. A.

PIRELLI. Neumáticos agrícolas. Angel Fuentes Guerra, S. A.

PIRELLI. Neumáticos camión. Angel Fuentes Guerra, S. A.

PIRELLI. Neumáticos turismos. Angel Fuentes Guerra, S. A.

AUTO-ESCUELA «BAHILLO» Preparada y especializada para los permisos de conducir: A-1, A-2, B, BTA, C, D y E. Preparación completísima teórica-práctica. Dispone de profesores titulados competentes, instalaciones, vehículos y material más moderno. Compruébelo. En Palencia, calle Eduardo Dato, número 7 (Frente a Correos). Carrión de los Condes. Plaza del Ayuntamiento

AUTOMOVILES Iglesias vende automóviles seminuevos. Dodge último modelo, 124 sport, Citroen Tiburón, Peugeot 404, 1.500 bifaros, gas-oil, seminuevos, 1.430, 124 familiar, 127, 128, 4 Eles, 4 Eles moderno, 600-E, garantía facilidades. Tlfno. 721078. Tlfno. 223027.

SEAT 1.500, vendo, impecable, barato. Gasolinera Suances. En Palencia.

Enseñanzas

INTEX (Filial Instituto ITEM. Madrid).

INGLES-francés, métodos audiovisuales. Exámenes para la Escuela Oficial de Idiomas. Enseñanza individualizada. Todos los horarios. INTEX. Modesto Lafuente, 35.

BACHILLERATO escolar. Elevado porcentaje de aprobados. Prepárese con tiempo. Abierto plazo matrícula. Centro de Estudios INTEX.

SECRETARIADO con perforación, preparación que obtienen nuestros alumnos facilita la obtención del título de Graduado Escolar y opción de aprobar oposiciones en Banca. INTEX. Modesto Lafuente, 35.

BACHILLERATO, quinto, sexto y reválida. Profesorado especializado INTEX.

TAQUIMECANOGRAFIA. Con título INTEX.

OPOSICION a Banca. Preparación a todas las oposiciones de entidades bancarias. INTEX

INFORMATICA. «Test» gratis de actitud. Programación I. B. M. INTEX. Modesto Lafuente, 35.

OPOSICION Ministerios. INTEX. Modesto Lafuente, 35.

CENTRO DE ESTUDIOS
B. U. P.: Primero y segundo ciclo completos. Francés e Inglés. Bto. Ciencias: cuarto, quinto, sexto y reválida superior. Mayor, 136, tercero, Tlfno. 723994

CENTRO DE ESTUDIOS
ESTUDIOS UNIVERSITARIOS: Primeros cursos de químicas, físicas, exactas y medicina. Cálculo, álgebra, matemáticas generales, físicas, químicas y Bioestadística. Clases por la mañana. Mayor, 136, tercero. Palencia. Tlfno. 723994

Fincas

SE VENDE o se alquila piso grande a estrenar, servicios centrales y alquilo local pequeño. Tlfno. 713535.

SE VENDEN plazas de garaje en María de Molina, esquina a Cardenal Cisneros. Tlfno. 714001.

VENDEMOS huerta con vivienda y locales. Hermanos Martín. Camino Husillos.

PISO a estrenar, se vende, calefacción central, protegido. Teléfono 721280.

PISOS señoriales todos los servicios centrales, 145 y 175 m2. Pago a convenir, facilidades. Razón, Muebles Maher. República Argentina, 24. Palencia.

VENDO piso en Becerro de Bengoa, 9, ático (edificio Emisora). Verlo, llaves en portería. Informes, Construcciones Salvador. Balmes, 12.

VENDO o alquilo naves industriales. Razón, Maderas Hernando. Avenida República Argentina, 7.

SE COMPRA molino o casa con terreno junto a río. Preferible fuera del pueblo. Superficie mínima de 10.000 m. Escribir detallando a Inmobiliaria Izaguirre. Fernández del Campo, 37. Bilbao.

VENDO naves estrenar, de 250 a 1.100 m2. Todos servicios, dos kilómetros capital. Apartado 152. Teléfono 713169. Palencia.

PISOS llave en mano, varios sitios. Fincas, solares, traspasos. Inmobiliaria Díaz. Plaza España.

¡OCASION! Cedo buen local y muy económico, instalado para bodega y sin traspaso. Tlfno. 712241.

VENDO dos casas con negocio, a 25 metros del Banco España. Razón, Cardenal Almaraz, núm. 9. Teléfono 725033.

VENDO finca regadío. Jesús Alonso. Monzón de Campos.

VENDO piso. Informes, Queipo de Llano, 20, sexto, izda.

Ganados y aves

POR COMPRA tractor, vendo dos mulas trabajo. Cisneros, Mariano Toledo.

VENDO caballo entero, bien enganchado; potra 2 años, yegua preñada. Finca Rayaces. Ampudia.

VENDO 2 jatas pasteras. Marcilla de Campos. Daniel Vázquez.

SE VENDE un rebaño de ovejas, cabra y mula. Felipa Manchón. Valle de Cerrato.

VENDO vacas, abocada y recién parida y 4 terneros comiendo. Daniel Marcos. Paredes de Nava.

SE VENDEN vacas abocadas y recién paridas, jatos y jatas pasteros. Juan Antonio Manjarrés. Ampudia. Teléfono 6.

VENDO vacas paridas y abocadas a parir. José Luis Pérez. Carrión.

VENDO 70 lechazos. Julio. Villanueva de los Nabos.

VENDO cerdo 100 kilos. Razón. Francisco Martín. Rivas de Campos.

VENDO 2 novillas cumplidas pias, extraordinarias Finca La Sola. Villoldo.

VENDO 50 corderas de 15 a 20 kilos y 2 borros sementales. Angel Herrero. Villaprovedo.

VENDE 50 ovejas emparejadas Benito Niño. Torremormojón (Palencia).

Maquinaria y Reparaciones

NEUMATICOS, correas de ventilador, correas trapezoidales. Navamuel Casado del Alisal, E. Tlfno. 711937.

MOTOR eléctrico «Lancor», 30 HP., 1.440 r. p. m. 220-380 v. Transformador «Aguirena» 25 K. V. A. 13.200-220-133 v., vendo, seminuevos. Sr. Gatón. Burgos, 13. Palencia. Teléfono 712282.

PALA cargadora, en buen uso, compraría. «Zerreitug». Puertamoneda, 13. Teléfono 213726. León.

SE VENDE arado de disco. Luciano Escudero. Lantadilla.

VENDO o cambio máquina sembrar remolacha, 5 surcos, «Monogermen», por empacadora, 2 motores "Piva" y uno eléctrico 2 HP. Mariano Gutiérrez. Osorno.

COSECHADORAS Leli Dechentreiter de 2.40 m. a 5.50 m de corte, nuevas y seminuevas, de 300.000 a 2.000.000. Eusebio Calle. Carrión de los Condes. Teléfono 880133.

Préstamos

PRESTAMOS amortizables en 20 años para la adquisición del hogar. Central de Ahorros. Mayor, 166, cuarto.

Trabajo

INSTALAMOS calentadores, calefacciones a gas, fuel, petróleo, etc. y servicios de fontanería en general. Para mayor información, dirigirse a Cándido Ramón, en Tariloñe de la Peña (Palencia).

SE NECESITA chofer carnet primera para carretera. Interesados, llamar Tlfno. 713614.

REPARACIONES TV, todas marcas. GELMA, teléfonos 726503-714737.

SE PRECISA aprendiz de primer año para taller de pintura. Informes, calle Estrada, 34-36, de siete a ocho tarde.

MATRIMONIO sin hijos necesita chica, preferible sabiendo cocina. Avenida José Antonio, 18, primero, izquierda.

SE NECESITA asistenta. Comandante Velloso, 1, quinto, A.

NECESITO empleada de hogar, varias horas. República Argentina, 3, primero.

MATRIMONIO con niña necesita chica fija, sueldo 6.000 pesetas. Avenida Manuel Rivera, 11, quinto, D.

IMPORTANTE fábrica de puertas de madera. Solicita representante a comisión en esta plaza. Esté introducido en el ramo de la construcción. Interesados, escribir a: Apartado de Correos 632 de Valladolid.

TRABAJO facilísimo en casa, grandes ganancias. Incluya sobre franqueado con su domicilio. Apartado, 15. Oviedo.

GANE mucho dinero trabajando cómodamente en casa. Ambos sexos, cualquier edad. Compruébelo informándose. Elija: información correo ordinario gratuita. Respuesta urgente mandándonos 10 pesetas sellos. Promociones Zirconn. Vía Augusta, 105. Tarragona.

DEPENDIENTAS y dependiente, con experiencia en confección y mozo almacén con carnet de segunda, se precisan. Oficina de Colocación. Referencia, 4.673.

SE NECESITAN: Tornero-fresador, ajustador, caldedero, forjadores, herreros, montadores maquinaria agrícola. Buena retribución. Carrión. Teléfono 880189.

NECESITO pastor urgente, sin ordeño. Fuentes de Valdepero. Felipe Simón.

SEÑORAS, ganen dinero, es fácil. Las informo en Teniente Velasco, número 7, bajo, izda. Sólo el martes.

ASISTENTA, necesito con informes; de nueve a dos. Mayor, 13 (comercio).

SE NECESITA chica fija. Higinio Aparicio, 2.

SE NECESITA señorita para cuidar niños en vacaciones de Semana Santa en la Costa Blanca. Razón, Higinio Aparicio, núm. 2.

NECESITO asistenta, sólo mañanas. Alonso Fernández del Pulgar, núm. 6, segundo, izquierda.

SE NECESITA chico mostrador. Bar Viena.

SE NECESITA aprendiz. Pastelería Viena.

Traspasos

TRASPASO parada taxis, centro ciudad Palencia. Teléfono 724236.

TRASPASO local en Modesto Lafuente. Tlfno. 723871.

Varios

FOTOCOPIAS
en el acto
CINE-FOTO FERNANDO
Barrio y Mier, 11

VENDO yegua con cría y hierba empacada. Jesús Caminero. Santervás de la Vega.

VENDO par vacas trabajo, raza, con leche, una pinta; yegua; carro vacas y varas; máquina segar y aperos. Vecilla, Nogal de las Huertas.

VENDO tractor Lanz 38 HP., buen uso y moto «Motobic», casi nueva. Severiano García. San Román de la Cuba.

VENDO 50 ovejas emparejadas y remolque 4.000 kilos. Luis. Cordeñosa.

VENDO vitrina Luis XIV, pan de oro. Teléfono 720815. Palencia.

PALOMAS gran tamaño, vendo o cambio pienso; palomina, abono conejos barato. Mayor, 6, segundo.

Vehículos

SE VENDE roulot (caravana), seminueva. General Goded, núm. 3, bajo.

VENDO tractor «Saca», 35 HP., perfecto estado. Antonio Ayuso. Villaviudas.

Ventas

ATENCION: Muebles Castilla sigue enviando a la provincia libre de portes.

PUERTAS, ventanas, portones todas las medidas y modelos. Maderas Hernando. Teléfonos 720496 y 720676.

MUEBLES ALMAR. Dormitorios.
MUEBLES ALMAR. Tresillos.
MUEBLES ALMAR. Comedores y salas de estar.
MUEBLES ALMAR. Lámparas de pie y techo.
MUEBLES ALMAR. Mueble de cocinas.
ALMAR. Muebles buenos a precios rabiosamente baratos. Visítenos. Plaza Abilio Calderón, 3.
CARNE especial para matanza, vacuno mayor y menor, precios año pasado. Galerías Alfonso Serra, Teniente Velasco, 11.
ARBOLES frutales, rosales todas variedades, jardinería moderna, calidades incompetibles. Pastores, 30. Teléfono 720488. Palencia.

PATATA DE SIEMBRA
«certificada»
EXPORPATA
Teléfono 723639
Doctor Cajal, 9 — PALENCIA

MADERAS, machones rollizos para tejados, todos los largos; tableros chapeados y aglomerados; tabla, tablón. Maderas Hernando. Teléfonos 720496 y 720676.
PLASTICOS para semilleros, redes anti pájaros; en Diamante. Alisal, 28.
VENDO muebles buenos, usados. Teniente Velasco, 7. Razón, portería.
SE VENDEN 9.000 tejas superiores de derribo. Carretera León. José Herrero. Palencia.
VENDO 2.000 kilos titos. Juventino Quirce. Valdespina.
VENDO tres mil kilos hierba empacada. Camerino. Valderrábano.
VENDO 5.000 kilos vezas y 4.000 alfalfa empacada. Valentín Buey. Magaz.
VENDO teja, puertas y madera. Pan Hormiga. El Cristo.

Escribanías de lujo, Artísticos modelos, en I. G. DIARIO-DIA

Instituto Nacional de Enseñanza Media "Jorge Manrique"

MATRICULA LIBRE

A partir del día 12 y hasta el día 30 del presente mes de marzo, se abre un plazo de matrícula para los alumnos del Bachillerato que sigan la Enseñanza Libre y quieran pruebas de exámenes en la convocatoria de junio.

Los detalles de circunstancias y requisitos necesarios, se hallan expuestos en el Tablón de anuncios de este Centro.

Palencia, 10 de marzo de 1975.—El Secretario, Modesto Alonso Emperador.

†

PRIMER ANIVERSARIO DEL SEÑOR

DON CESAR PABLOS CALVO

QUE FALLECIO EN PALENCIA EL DIA 11 DE MARZO DE 1974

A los 28 años de edad

Después de recibir los Santos Sacramentos

D. E. P.

Su apenada esposa María Pastor Gallardo; hijas María Ruth y María Lourdes Pablos Pastor; padres Leónides y Matilde; hermanos; abuela Carmen Blanco; hermanos políticos, sobrinos, tíos, primos y demás famila,

Al recordar tan triste fecha, suplican una oración por su alma.

La misa de funeral que se celebre el día 11, a las siete de la tarde en la Ermita de Jesús Nazareno, será aplicada por el eterno descanso de su alma.

†

PRIMER ANIVERSARIO DE LA SEÑORA

Doña Sara-Adela Rodríguez González

QUE FALLECIO EN PALENCIA EL DIA 11 DE MARZO DE 1974

A los 35 años de edad

después de recibir los Santos Sacramentos.

— D. E. P. —

Su apenado esposo Dionisio Quevedo Mantilla; hijo Daniel Quevedo Rodríguez; padres Albino y María Cruz; padres políticos Benito y Cayetana; hermanas Concepción, Josefa, María Cruz y María Luisa Rodríguez González; hermanos políticos, tíos, primos, sobrinos y demás familia,

Al recordar a sus amistades tan triste fecha, ruegan le tengan presente en sus oraciones.

La misa de funeral que se celebre el día 11 de marzo a las doce y media de la mañana en la iglesia parroquial de San José, así como la que se celebre en la misma iglesia, a los doce, serán aplicadas por el eterno descanso de su alma.

M.C.D.2022

Novedades Editoriales

LUIS GASULLA

CULMINACION DE MONTOYA

Premio Eugenio Nadal 1974-300 Pts.

Esther Vilar. — EL VARON POLIGAMO, 200 pesetas.
Saiz Viadero - Valles.—GUIA SECRETA DE SANTANDER, 300 pesetas.

SECCION DE LIBRERIA

I. G. DIARIO-DIA

Mayor, 99. Teléfono 722690

GRAFICAS AGUADO

Mayor, 98. Teléfono 722784

Y recuerde que en PAPELERIA, objetos de Escritorio, IMPRENTA, podemos ofrecer calidad y precios

tv. E. PROGRAMAS PARA EL DIA 11

PRIMERA CADENA

13,45: Carta de ajuste. «Mari Trini».—14,00: Programa regional simultáneo.—14,15: Apertura y presentación.—14,15: Programa informativo.—15,00: Telediario. Primera edición.—15,30: Tele-Revista. Mundo Pop.-16,00: Brigada especial: El otro hombre.-17.00: Despedida y cierre.—18,45: Carta de ajuste. «Habaneras».—19,00: Apertura y presentación.—19,03: Avance informativo.—19,05: El campo. «Información agraria».—19,10: Un globo, dos globos, tres globos. Para los pequeños. Caballo Negro: «La última carga». Dibujos animados: «Victor y Horacio» y «Boosy el canguro». 3 programa 3.—20,40: Telediario. Segunda edición. —21,10: Fútbol. Copa de Europa. «Barcelona-Atvidaverg».—23,25: Ultimas noticias.—23,30: Reflexión. Espacio religioso.—23,25: Despedida y cierre.

SEGUNDA CADENA

19,30: Carta de ajuste. «Flamenco: Antonio Mairena».—20,00: Presentación y avances.—20,01: Polideportivo. Actualidad deportiva.—21,30: Noticias en la segunda. Información nacional e internacional.—22,00: Original: «La adivina».—22,30: Lecciones magistrales. «David Oistrakh». —23,30: Ultima imagen.

LA SEMANA CINEMATOGRAFICA

Por Juan José PORTO

XX Edición de la Semana Internacional del Cine de Valladolid. Se celebrará del 20 al 27 de abril próximo. Un ciclo retrospectivo dedicado a la obra de Robert Bresson—El espíritu y la letra de las normas transitorias de censura—José María Forqué no podrá contar, probablemente, con Rock Hudson para su próximo filme. Los intérpretes serían Franco Nero y Senta Berger—El realizador aragonés tiene el proyecto de llevar al cine "Madrid, Costa Fleming".

La Semana Internacional del Cine de Valladolid cumple 20 años. Durante los días comprendidos entre el 20 y el 27 de abril próximo el certamen castellano celebrará su vigésima edición. Y hay que escribir que en este punto, a los veinte años de su nacimiento, la Semana de Valladolid, consagrada hasta hace un par de años al "cine religioso y de valores humanos", ha satisfecho un camino importante. En Valladolid, el público español ha tomado contacto directo y serio con varios realizadores de auténtica dimensión universal. Cine trascendente que entró en el área española a través de la puerta abierta de Valladolid. Y no es cuestión de hacer ahora y aquí una historia del certamen porque, a buen seguro, resultaría atropellada y, lógicamente incompleta. Sólo pretendo referirme a esos nombres de incuestionable relieve en la historia del cine —es el caso de Bergman— que fueron "descubiertos" a nivel de estudio y conocimiento, en la Semana Internacional del Cine.

El alma de la Semana ha sido siempre Antolín de Santiago y Juárez, hombre entusiasta y firme que vio superarse dificultades serias y

SENTA BERGER

crecer con rectitud y buen tono una manifestación por la que él ha luchado afanosamente. Hace dos años, Antolín de Santiago dejó la dirección del certamen en manos de Carmelo Romero, un fiel colaborador suyo de mucho tiempo, aunque él quedaba como presidente de la Semana. Ahora parecen confirmadas las noticias de que una vez concluída la XX edición del certamen, Carmelo Romero se incorporará, en Madrid, a la Dirección General de Cine. De momento no sabemos quién le sustituirá en el puesto.

—Este año la Semana Internacional del Cine de Valladolid, en su vigésima edición podrá ofrecer una muestra de la madurez alcanzada y, sobre todo, de la línea definida por su propio itinerario. Se han programado dos retrospectivas, una dedicada al maestro francés Robert Bresson y otra al "avant garde" alemán. Entre los actos programados con motivo de la edición número 20 del certamen figura la presentación de una película realizada por NO-DO, dirigida por José López Clemente, en la que se da cuenta, a través de las imágenes retrospectivas, del nacimiento, desarrollo y mayoría de edad de la Semana.

LAS NORMAS TRANSITORIAS DE CENSURA

Hace tan sólo unos días, en estas mismas páginas, uno aludía, anunciando su inmediata publicación, a las denominadas «normas transitorias de censura», elaboradas en la Dirección General de Cine. Dichas normas se hicieron públicas, íntegras el pasado sábado y, en estos momentos, comienzan a recibir el correspondiente comentario de la industria, el público y la crítica. Leídas y releídas detenidamente, sólo puedo ratificarme en lo que hace una semana escribía aquí, intuyendo las directrices básicas de la, digamos, nueva orientación en materia de censura cinematográfica.

Como decía Rogelio Díez Alonso, director general de Cine, estas normas tienen un carácter de puente; puente entre la legislación vigente desde hace nueve años y la Ley del Cine, en cuya elaboración se trabaja activamente desde hace algún tiempo. Es objetivo primordial de los responsables de la Dirección General de Cine que dicha Ley pueda ser una realidad antes de que concluya el año.

Respecto a las normas transitorias de censura, uno sólo puede abundar en lo dicho: mayor flexibilidad teórica para los creadores siempre que se respeten los principios y Leyes Fundamentales del Estado. Posibilidad de una expresión más abierta en cuanto a las propias ideas de cada cual, siempre que el espíritu de la obra en su conclusión final no sea contrario a los citados principios. Y, en definitiva, un cierto sentido de viabilidad al desnudo cinematográfico siempre y cuando esté en función del tema y su desarrollo.

Uno, sinceramente, piensa que la verdadera dimensión y valor de estas normas de censura no se puede apreciar ahora, en estos momentos. Hay que esperar a que las personas responsabilizadas de su aplicación lo hagan. Y esa misma aplicación de lo dispuesto será la que dé o reste valor a cada uno de los principios establecidos en la orden ministerial. El pasado administrativo parece positivo por cuanto muestra una inquietud y una preocupación. El hacerlo definitivamente válido y trascendente, a la espera de la Ley de Cine, sólo está en manos de quienes han de aplicar los criterios de censura recientemente establecidos. Tiempo al tiempo.

FORQUE, A VENEZUELA

José María Forqué está preparando su nuevo viaje a Venezuela. Viaje profesional, desde luego. El realizador aragonés vuelve al continente americano meses después de haber rodado en la selva venezolana «Mamá, no es nada: sólo un juego», quizás la película más directamente aceptada por el gran público de cuanto integra el último tramo de su filmografía.

Forqué va ahora a Venezuela a rodar «El encuentro», una historia dramática de amor que interesa mucho a Forqué y que por eso, naturalmente, la va a convertir en imágenes. El realizador quiere contar con el concurso del veterano galán americano Rock Hudson como protagonista principal. Pero no va a ser fácil porque el actor ha iniciado hace unos días el rodaje de un nuevo filme y, normalmente, le impedirá acudir a la convocatoria del director español. Tampoco podrá trabajar éste con David Hemmings —el protagonista de «Mamá, no es nada; sólo un juego»— ya que éste anda en plena temporada teatral y no va a dejarla. Así que, posiblemente, Forqué recurrirá al italiano Franco Nero, bien conocido por estos pagos por su incansable participación en coproducciones. La intérprete femenina parece confirmada: la austriaca Senta Berger, aunque también se habla de Jeniffer O'Neill.

Otro proyecto de Forqué, para más adelante, es el de convertir en película la obra de Angel Palomino «Madrid, Costa Fleming». Pero esta iniciativa aún habrá de aguardar turno hasta convertirse en celuloide.

RINCON AMENO

CRUCIGRAMA

NUMERO 257

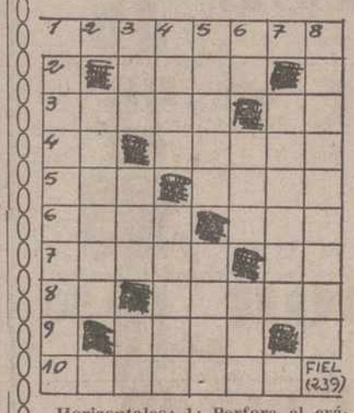

Horizontales: 1: Perfora el cráneo. 2: Años de existencia de una persona. 3: Acibar o zumo de la zábila (pl.). Posesivo. 4: Pronominal. Practicar cierto deporte. 5: Cerco de madera o metal. Desvergonzada. 6: Sacrificio incruento. Tratamiento inglés. 7: Imaginar. Símbolo químico (del radio). 8: Repetido, canción de cuna. Pedazo sobrante de algo que se corta. 9: Mal de ojo. 10: Que padece cierta enfermedad de la piel.

Verticales: 1: Carbonta de cinz anhidro (pl.). 2: Provincia española. 3: Condenado. Se atreva. Terminación verbal. 4: Paraíso. Hermano de Moisés. 5: Uvas secas. Punta o aguijón de hierro. 6: Preposición latina. Número cardinal. Síntoma de catarro. 7: Dicho o escrito mordaz. 8: Lo favoreciera o protegiera.

SOLUCION AL NUMERO 256: Horinzontales: 1: Apagase. 2: Oran. 3: Feral. Su. 4: Id. Soled. 5: Lis. Salí. 6: Alar. Ser. 7: Renal. Ni. 8: As. Pelea. 9: Vano. 10: Opereta.

Verticales: 1: Afiláralo. 2: Ediles. 3: Por. San. Ve. 4: Aras. Rapar. 5: Galos. Lene. 6: An. Las. Lot. 7: Selene. 8: Eludirían.

LO CUENTA UN PAYASO

Pierre Etaxi es un payaso francés al que tachan de triste y que c tiva la realización de películas. Un día quiso expedir un paquete al e tranjero desde París y se dirigió a Correos. Pesaron el envío y la fu cionaria cantó:

—10'50 francos.

Pierre le alargó un billete de diez francos. Revisió sus bolsillos no tenía ninguna moneda. De pronto se acordó que guardaba algún se en su cartera. En efecto, apareció un sello de 50 céntimos. Se lo tend a la funcionaria y ésta, alzando los hombres, le espetó:

—Señor, debería usted saber que en Correos no aceptamos los sell

LO SPERROS Y SUS AMOS

Una señora que se llama June Mattheuxs rige en Detroit un instit de belleza para perros. La dama en cuestión ha señalado que cada de mes todos los canes se sienten particularmente nerviosos y difíci de cuidar.

Atribuye ella esta singularidad no a los resquemores que los per sufren con motivo de sus cambios de ambiente, sino al hecho de sus amos suelen ser insoportables en esos mismos días y los chuch experimentan idénticas consecuencias.

El sexto marido de ZSA ZSA GABOR

COMO LOS ANTERIORES, UN MILLONARIO, JACK RYAN

La actriz, sólo famosa por sus bodas, acaba de cumplir cincuenta y dos años

PERO APARENTA, POR SU BELLEZA, BASTANTES MENOS

La húngara actriz de cine, Zsa Zsa Gabor, no se ha distinguido como estrella de la pantalla, tanto como por otros dos motivos: su belleza indiscutible y el número de veces, que ha contraído matrimonio. En esto de casarse múltiples veces, Zsa Zsa, está a la altura de otras mujeres célebres, tales como Bárbara Hutton (record mundial con ocho bodas); Ava Gardner, María Félix, Liz Taylor y Rita Hayworth.

Nacida en Budapest, el 6 de febrero de 1923, no aparenta en modo alguno los 52 años que tiene. Elegante, sociable y simpática en extremo, es una de esas señoras famosas que dan que hablar a la Prensa, por algún suceso personal, siempre importante en ellas. Sus matrimonios los ha efectuado con millonarios y al separarse de algunos de ellos, se ha visto compelida Zsa Zsa Gabor, a ir ante los tribunales, a causa de haber tenido que reclamar, incumplimientos de las cláusulas de compromisos matrimoniales, por parte de sus maridos.

Porque esta dama tan popular entre la alta sociedad norteamericana, es mujer de negocios, indudablemente, que acaso supere en este aspecto, a sus no menos muy conocidas hermanas, Magda y Eva.

Su primer cónyuge, fue un diplomático turco, Burhan Belgee; el segundo, Conrad Hilton, hijo del poderoso hotelero; siguióle George Sanders, actor de cine; el cuarto esposo era un industrial, Herbert L. Hunter; su quinto marido, Joshua Cosden, magnate del petróleo y el sexto, Jack Ryan, inventor de la muñeca de fama mundial «Barbi», que se fabrica a millones de ejemplares.

Zsa Zsa fue «Miss Hungría» en 1938. Al casarse, encontró siempre a su esposo de turno, maravilloso, único y el hombre que ella pensaba la haría feliz. Veamos cómo le fue a la encantadora magiar, en sus enlaces sucesivos.

Al resultar elegida «Miss Hungría», proyectó acudir al concurso de «Miss Europa», pero el embajador turco en Hungría, no esperó a nada, para hacerla su esposa. Y se casaron (1938). En 1940 divorciáronse. Pasó en su patria, con muchas dificultades, la II Guerra Mundial, hasta que el año de 1946, marchó a Estados Unidos, donde residía su hermana Eva.

Se casa con Hilton (1947) y de él, tiene una hija: Francesca. Nuevo divorcio, para un tercer matrimonio, el año de 1949, con George Sanders, al que estuvo unida, hasta 1954. Debutó en el cine (año de 1952) con: «El amor nació en París» y ha hecho además: «No estamos casados», «Moulin Rouge», «Up in tehe front» y «Arrivederci, baby». Ha escrito una obra de teatro («40 Carts») y tres libros: «Crude for men», «How to catch a man and keep it» y «Mi historia». De esta obra, son las siguientes frases:

«Adoro a los norteamericanos, pues por desarrollar una gran actividad todo el día, no tienen tiempo, de madurar emocionalmente»; «Los hombres aman con los ojos y las mujeres, con los oídos»; «Cualquier hombrecillo gordo y calvo, enamorará a una mujer, si sabe convencerla de que ella es muy inteligente». Tanto la madre de Zsa Zsa, como ella y sus dos hermanas, son norteamericanas

Zsa Zsa con Jack Ryan, su sexto marido.—(Foto Europa Press)

de adopción. Su sexto matrimonio, lo ha efectuado en un hotel de Las Vegas.

Con Mr. Ryah, ha estado en relaciones tres meses. Dice la animosa actriz que su nuevo marido es muy original y bondadoso, esperando hallar a su lado, la tan deseada paz. La nueva señora Ryan, es propietaria de cuatro fastuosas mansiones en Beverly Hills, Florida, Malibrí y Palm Springs. Tiene varios proyectos cinematográficos y principalmente la filmación de dos películas este mismo año: «Arsénico por compasión» y «Evita Perón». En esta última, ella encarnará el papel de Eva y las dos producciones serán financiadas con su dinero y por Zsa Zsa Gabor, dirigidas, también.

SIN TITULO SOLO MUJERES 200.000 pts.

Convocatoria LIBRE de la D. G. del Instituto Nacional de Previsión para AUXILIARES DE ASISTENCIA (femeninos) de Instituciones Sanitarias de la Seguridad Social de ámbito nacional. Posibilidad de traslado de localidad. Españolas, desde 18 años (sin límite de edad) 100 plazas en Madrid, más las vacantes que se produzcan. Jornada de mañana, o tarde, o noche, a designar (trabajo en oficinas, archivos, secretarías de planta, etc.). Sobre 180-200.000 anuales o más. No se exige título, ni taquigrafía, ni idiomas. DOS SENCILLOS EJERCICIOS que puede preparar en su domicilio. Es una oportunidad sin precedentes. Instancias hasta 26 de marzo.
Envíenos URGENTEMENTE sus señas con este recorte (y 10 pesetas en sellos para gastos de envío). Le enviaremos «Guía Informativa» gratuita y sin compromiso. ACADEMIA FUENCARRAL, calle Fuencarral, 46.—MADRID - 4.

REPORTAJES «DIARIO-DIA»

1975, Año Internacional de la Muje

La fuerza de trabajo femenina es actualmente de 565 millones personas en el mundo (cuarenta por ciento del total mund

Se espera que dentro de 25 años se llegue al setenta por ciento del total mun

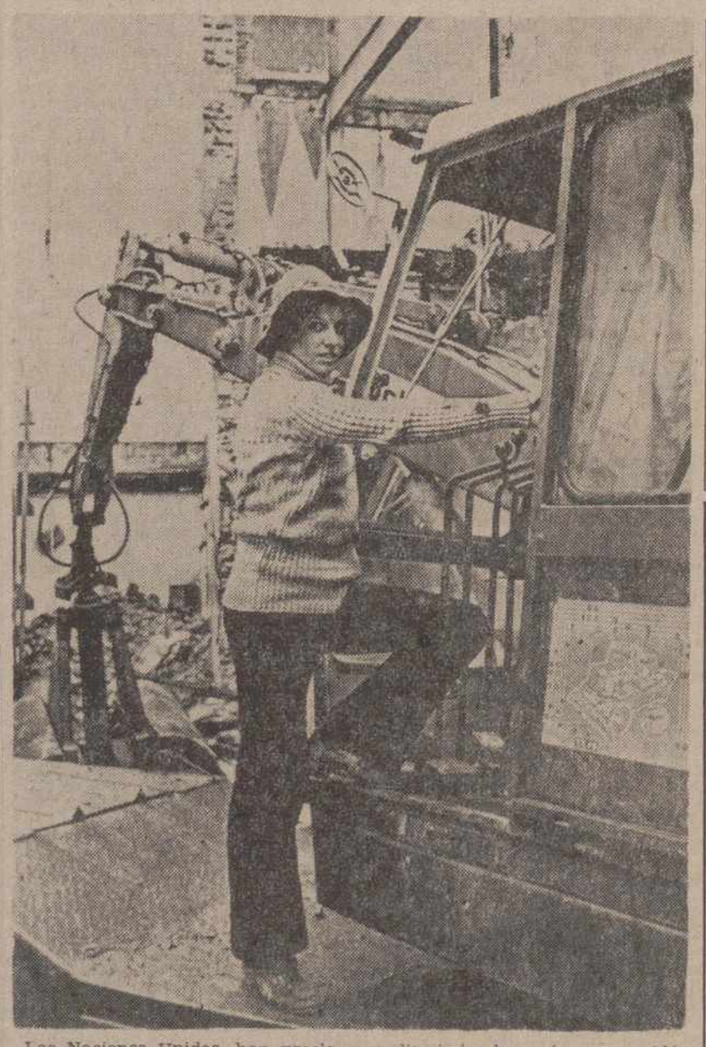

Las Naciones Unidas, han proclamado 1975, como el «Año Internacional de la Mujer», instando a que se le dé una mayor promoción a la igualdad entre el hombre y la mujer, para lograr la plena integración de ésta, en el esfuerzo del desarrollo mundial y general, así como a fin de reconocer «la importancia que es evidente y crece sin cesar, de la contribución femenina a las relaciones de amistad y de cooperación entre los Estados y el fortalecimiento de la paz mundial».

El Año Internacional de la Mujer, supone en respetuoso llamamiento a la acción de los Gobiernos y organismos no gubernamentales también, para que ordenen la abolición de las leyes y prácticas discriminatorias de toda índole, permitiendo a todas las mujeres del mundo, que desarrollen libremente sus capacidades humanas. Las mujeres, en 1975, ya no pueden ser discriminadas, más que en idéntica medida que lo sean los hombres, salvando las diferencias propias de cada sexo, naturalmente. Porque la discriminación de la mujer, es ya incompatible en estos tiempos, con la dignidad humana y las de la familia y la sociedad. Los derechos humanos no diferencian a los sexos, que únicamente son distintos en lo físico, nunca en lo moral, espiritual o jurídico, si han de entenderse las cosas, rectamente.

El Año Internacional de la Mujer, no tiene relación ninguna con movimientos femeninos históricos. B que la criatura humana mujer quiera una situación plena de h y de derecho, en la sociedad a pertenece, simplemente. Aunqu los diversos países, el «status» mujer varíe en algo, por cierta zones o circunstancias, en todos la expresión «dignidad humana nifica lo mismo.

Los 132 países adscritos a la se han interesado en consider situación de las mujeres, en uno de ellos.

Kurt Waldhheim, secretario ral de las Naciones Unidas, ha rayado la gran trascendencia de Internacional de la Mujer y de continuo que todas las per presten seria atención al «prin fundamental de los derechos h nos».

Helvi L. Sipila, es la desig por la ONU para secretaria ge del Año Internacional de la M Y ha declarado lo siguiente: mundo de hoy, no puede perm el mantenimiento de esta divisió tre hombres y mujeres, en lo co niente a sus mismos derechos como echar a un lado, a la mit los seres y recursos humanos mos de obtener en este Año I nacional de la Mujer, es deci 1975, la plena igualdad ante la donde no exista; la protección maternidad; la salud y educaci las jóvenes y menos jóvenes; l ponsabilidad femenina en el h mejorar la vida de las mujere medios rurales y las condicion trabajo de la mujer en general; dicar el número de mujeres a betas por completo: desarroll puericultura y que se utilicen lo posible en el trabajo doméstico, ratos adecuados; explotar los sos de la mujer aún inexplorad no pocos países, por medio de bajo; procurar la concienciaci la mujer en la cultura; en la cación; en las profesiones, ofi trabajos, ya que es important básico y decisivo, el papel d mujeres en 1975, cuando el m las necesita más que nunca».

En España se ha inaugurad cialmente, presidido por altas ridades del Estado, el Año nacional de la Mujer, el día febrero de 1975, en el Palac Congresos, de Madrid.

Las mujeres españolas se han catado en su mayor parte, de celebración del Año Internacion la Mujer, puede representar trabaja de firme en conseguir lo jetivos propuestos, un hito pa progreso nacional, ya que se p de elevar al plano necesario, la dición de las mujeres y otorgar papel que actualmente urge qu sempeñen, ya inexcusablemente la propia evolución de los tiem

Europa Press

JULIO G. PUENTE LLAMAS

HA TRASLADADO SU CONSULTA A:

Calle BECERRO DE BENGOA, 30, 6.º, Izquierda

M.C.D.2022

4-1: GOLES, CON FRIO, EN "LA BALASTERA"

La ingenuidad del Atco. Universitario facilitó el triunfo del Palencia

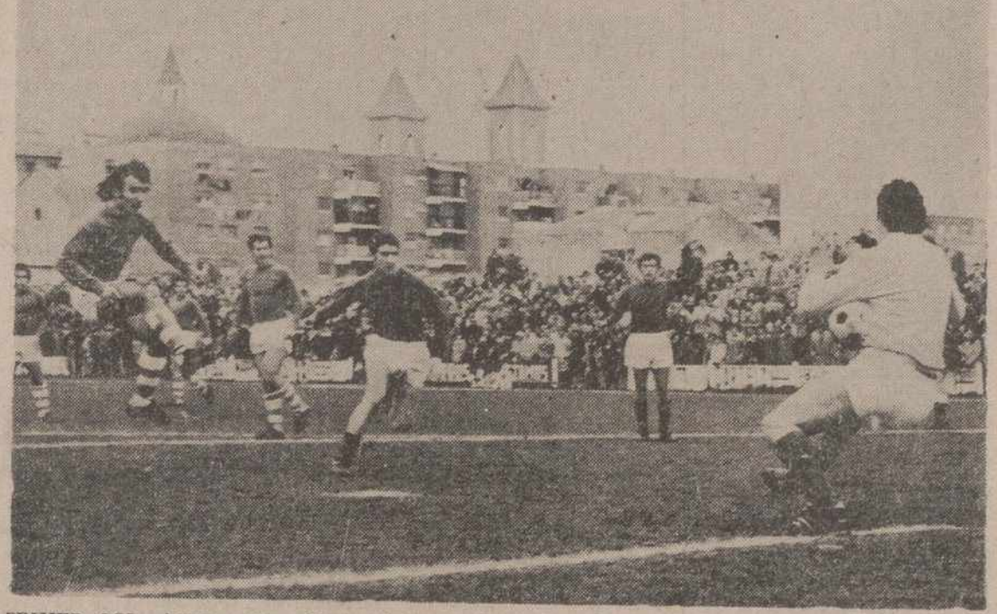

PRIMER GOL.—Apenas ocho minutos de juego. Garre —en dudosa posición que reclama un jugador asturiano— logra el primer gol al rematar un medido pase de Vega.—(Foto LUIS).

Las gradas casi vacías

GARRE, GENTO, ALBA Y VEGA, autores de los goles

(Información en las páginas ONCE y DOCE)

SEGUNDO GOL.—Ya es el segundo tiempo. A poco de iniciarse, Gento que sería el jugador más destacado de los morados, se interna para lograr el segundo gol.—(Foto LUIS).

BALAIDOS: El terreno de juego, protagonista

Sacó un punto el colista

CELTA, 1; MURCIA, 1

Vigo, 9. — Con empate a un gol ha finalizado el partido disputado esta tarde en "Balaídos" entre el Celta y el Murcia, valedero para el Campeonato Nacional de Liga de Primera División.

A las órdenes del colegiado guipuzcoano, Emilio Carlos Guruceta Muro, acertado en todas sus apreciaciones, los equipos alinearon así:

Celta: Rodri; Villar, Rivas, Navarro; Fernández Amado, Aparicio; Gestoso, Juan, Doblas, Castro y Félix.

Al iniciarse el segundo tiempo Sanromán salió en lugar de Gestoso, lesionado en un muslo.

Murcia: Elting; Laredo, Pazos, Camino; Lema, Herrero; Ortega, Murciano, Godoy, Vandijk y Cristo.

En el minuto 10 de la segunda parte Bellisco entró en lugar de Cristo, y a los 19 Canito por Ortega.

Goles: A los 10 minutos de juego balón que mete Lema por el sector derecho y recibe Ortega que cambia hacia el medio, en diagonal, cogiendo a contrapié a la defensa local, falla Rivas y el balón va a Godoy quien ante la salida de Rodri, ya en el área céltica, envía al fondo de la red.

A los cinco minutos del segundo tiempo Castro hace un centro desde la izquierda hacia el poste contrario, despeja el meta y Sanromán, que entraba en carrera logra enviar el balón hacia el portal. El balón da en el portero y en un defensa y se produce una melée que resuelve finalmente Rivas logrando el gol del empate.

Ha sido un partido jugado sobre un terreno impracticable.

El árbitro mostró tarjetas blancas a Bellisco y Fernández Amado, por juego peligroso; a Laredo y Doblas, por protestar y a Elting, por pérdida deliberada de tiempo.

Cuando faltaban cinco minutos para el final decretó la expulsión de Doblas y Vandijk tras un incidente que protagonizaron varios jugadores de los dos equipos.

El encuentro fue de poca calidad motivado principalmente por el estado del campo.

Los jugadores de uno y otro equipo no hicieron otra cosa más que correr en pos del balón, pero controlarlo se le hizo muy difícil; Tras el gol murciano el equipo visitante se limitó a defender su mínima ventaja y ello favoreció al Celta, que dominó insistentemente. Los delanteros locales tiraron una y otra vez, pero el meta murciano realizó intervenciones muy eficaces. No obstante, en uno de tantos acosos célticos llegó el gol de la igualada.

Del dominio insistente del Celta habla por sí solo el hecho de que Rodri permaneció inédito durante el encuentro, salvo precisamente en la jugada que valió el gol del equipo visitante y en cuya jugada nada pudo hacer el cancerbero local.

Partido, pues, soso en Balaídos con un resultado que no dejó contentos a los aficionados locales.—Alfil.

QUINIELA GANADORA

Siete variantes

1. R. Sociedad - Granada ...	1
2. Betis - Elche	X
3. Celta - Murcia	X
4. Español - R. Madrid	2
5. Las Palmas - Zaragoza ...	1
6. At. Madrid - At. Bilbao ...	1
7. Salamanca - Barcelona ...	1
8. Hércules - Málaga	X
9. Valencia - Gijón	1
10. Castellón - Valladolid ...	X
11. Tarragona - Mallorca ...	1
12. Baracaldo - Alavés	X
13. Burgos - Sevilla	1
14. Córdoba - Cádiz	2

DEPORTES

Con bronca a Medina Iglesias

También en Sarriá ganó el REAL MADRID

Dos goles de Netzer, de penalty uno y al lanzar una falta el otro

ESPAÑOL, 0; R. MADRID, 2

Barcelona, 9. — Dos goles de Netzer, al lanzar un penalty y una falta, dieron al Madrid el triunfo en Sarriá sobre el Español, en encuentro muy competido e igualado que congregó en los graderíos del terreno españolista una enorme muchedumbre, rozando el lleno absoluto.

Arbitró, mal, el Sr. Medina Iglesias. A los nueve minutos señaló una mano de Molinos y le enseñó tarjeta blanca. En el primer tiempo se le reclamó un penalty de Macanás a Ramos en el área madridista para después sancionar con la máxima pena una mano de Marfil. En el segundo tiempo pareció que la defensa madridista había incurrido en mano, pero el árbitro señaló fuera de juego. Fue muy abroncado y tuvo que interrumpir dos veces el juego para desalojar de almohadillas el césped.

A sus órdenes los equipos fueron:

Español: Blanch; Ramos, De Felipe, Ochoa; Molinos, Ortiz Aquino; Cuesta, Solsona, Amiano, Marañón y José María.

A los 11 minutos se retiró lesionado De Felipe en un encontronazo con Velázquez. Sufre probable fractura de rótula. A los 13 fue sustituido por Marfil.

R. Madrid: Miguel Angel; Camacho, Benito, Rubiñán; Del Bosque, Velázquez; Aguilar, Breitner, Santillana, Netzer y Macanás.

El encuentro comenzó muy igualado, disputándose el balón de continuo en el centro del campo, sin que ninguno de los dos equipos lograra profundizar. La lesión de De Felipe restó fuerza a la defensa españolista, pero el juego siguió equilibrado. A los 25 minutos, en un profundo avance del defensa Ramos, ya metido en el área blanca, es derribado por Macanás que iba persiguiéndolo; pero el árbitro no señala la falta. Un minuto después, buen avance y tiro raso de Solsona que detiene con apuros Miguel Angel. A los 32 se escapa Breitner por la izquierda, centra y Marfil corta la trayectoria del balón con el brazo. El árbitro señala penalty que lanza Netzer muy bien y consigue el primer gol blanco. A los 37, un tiro de Amiano lo detiene Miguel Angel. Un minuto después una falta lanzada por José María, la remata Cuesta y el balón casi no puede sujetarlo Miguel Angel. A los 44 minutos, falta españolista cerca del área. La lanza Netzer por encima de la barrera colocando el balón en el ángulo y consigue el segundo gol.

En la segunda mitad el Español intenta desesperadamente aminorar distancias. Al minuto una gran jugada de Cuesta deja el balón a pies de Amiano y Marañón, pero ninguno de los dos acierta en el remate. A los seis minutos buen avance y dis-

(Continúa en la página siguiente)

BALONMANO

División de Honor

Madrid, 9. — Resultados de los partidos de balonmano jugados hoy, en la división de honor:

Arrate, 12; Teucro, 12.
Marcol, 16; Bofarull, 12.
Gava, 18; San Antonio, 17.
Anaitasuna, 15; Barcelona, 20.
At. Madrid, 24; Granollers, 14.
Calpisa, 27; Bidasoa, 16.—Alfil.

Con "festival" de tarjetas y dos expulsados

Empate entre el Betis y el Elche

A los ilicitanos les fue anulado un gol

BETIS, 1; ELCHE, 1

Sevilla, 9. — Con empate a un gol ha finalizado el partido Real Betis-Elche, correspondiente a la Primera División de Liga, disputado esta tarde en el Estadio "Villamarín". Al descanso se llegó con ventaja local de uno a cero.

Real Betis: Esnaola; Bizcocho, Sabaté, Cobo; Biosca, López; Del Pozo, Alabanda, Mameli, Cardeñosa y Anzarda.

A los 20 minutos de la segunda parte, Benítez sustituyó a Mameli.

Elche: Esteban; Indio, González, Carrasco; Montero, Llompart; Alfonseda, Cano, Rubén Cano, Gómez Voglino y Félix.

No hubo cambios en las filas ilicitanas.

Dirigió el partido el colegiado castellano Sr. Martínez Banegas. Mostró tarjeta blanca a Rubén Cano, Montero, Félix y Carrasco, del Elche, y a Sabaté, del Betis. A los 25 minutos del segundo tiempo expulsó a Félix, al reincidir en una falta, y a López por repeler la falta del contrario. Anuló un gol al Elche, conseguido por Alfonseda, tras consultar con un linier, al parecer porque había un jugador ilicitano en fuera de juego.

A los siete minutos, jugada individual de Cardeñosa, quien tras varios regates lanzó un disparo desde el borde del área que batió a Esteban.

En la segunda parte, a los 20 minutos, jugada de Rubén Cano con pase a Cano, quien envía sobre Gómez Voglino y éste dispara por bajo y bate a Esnaola.

El partido, por encima de todo, ha tenido emoción, la que le dio siempre la incertidumbre del marcador, y la que aportó el temprano gol del Betis, los intentos ilicitanos de empatar, produciéndose jugadas de peligro tanto en una puerta como en otra, pues no hubo un claro dominador del juego en ambos tiempos.

Tan sólo cuando el Elche marcó su gol, ya mediada la segunda parte, se replegó a defenderlo, pero hasta entonces, buscó la igualada con buen juego en la zona central donde casi siempre ganó la partida a los locales. En el Betis, sobre la base de su magnífica defensa, el equipo se rompió esta vez por el centro, y tan solo algunas escaramuzas de Anzarda crearon peligro para la meta ilicitana.

En suma, partido con escasa calidad de juego, mejor organizado el de los visitantes, y empate en cierto modo reflejo de lo que sobre el terreno hicieron ambos equipos.

Destacaron por el Betis, Bizcocho, Sabaté, Biosca, Cardeñosa y Anzarda; y por el Elche, González, Llompart, Cano, Alfonseda y, sobre todos, Gómez Voglino.—Alfil.

Frío y lluvia en Atocha

LA REAL SOCIEDAD GANO BIEN AL GRANADA

R. SOCIEDAD, 2; GRANADA, 0

San Sebastián, 9. — En partido correspondiente al Campeonato Nacional de Liga de Primera División, disputado esta noche en el campo de "Atocha", la Real Sociedad ha vencido al Granada por dos goles a cero. Al descanso se llegó ya con este mismo resultado.

Noche fría con lluvia en algunos momentos del partido, jugado con luz artificial y retransmitido en directo por Televisión Española.

El campo estaba muy mojado y había media entrada en los graderíos, en los que hubo gran animación.

Dirigió el partido el colegiado catalán Molina Segovia, que estuvo mal. Se complicó el encuentro, jugado con gran corrección por ambos equipos.

R. Sociedad: Artola; Gorriti, Elcoro, Cortabarría; Uranga, Amas; Murillo, Zamora, Corcuera, Satrústegui e Idigoras.

Granada: Izcoa; Falito, Toni, Santos; Siera, Montero Castillo; Grande, Parits, Lorenzo, Dueñas y Quiles.

A los 27 minutos del segundo tiempo, Chirri salió en sustitución de Montero Castillo.

1-0. A los 35 minutos, jugada de toda la delantera vasca, que provoca tiros y rechaces en el área visitante, hasta que Amas se hace con el balón y, de tiro raso y fuerte, bate a Izcoa junto a un poste.

2-0. Al filo del descanso, hay una falta sacada por Corcuera, que re-

(Continúa en el página siguiente)

EN EL HELMANTICO

Perdió «un equipo» del BARCELONA

Partido de poca calidad

SALAMANCA, 1; BARCELONA, 0

Salamanca, 9. — La U. D. Salamanca, ha derrotado al Barcelona esta tarde, en encuentro de la Primera División de la Liga Nacional, que se ha disputado en el Helmántico, por un gol a cero.

Al término de los primeros 45 minutos se llegó con empate a cero goles.

Alineaciones:

Barcelona: Mora; Tomé, Torres, Gallego; Albadalejo, Marinho; Heredia, Migueli, Cos, Martí-Filosia y Pérez.

(Continúa en la página siguiente)

M.C.D.2022

Victoria del Valencia, pese a jugar mal, sobre el Gijón

El SPORTING dominó en el segundo tiempo

Valencia, 9. — El Valencia ha vencido por dos goles a cero al Sporting de Gijón, en partido de Primera División jugado esta tarde en el Estadio Luis Casanova.

Dirigió el encuentro el colegiado catalán, Sr. Tomeo, que estuvo mal. Amonestó a Garzón, por zancadilla a un contrario, y a José Manuel y Martínez, por mutua entrada violenta.

Alineaciones:

Valencia: Balaguer; Tirapu, Cerveró, Martínez; Sol, Claramunt; Sergio, Keita (Planelles), Barrero, Ferrer y Jara.

Gijón: Castro; Fabián, Redondo (Valdés), Piñel; Herrera, José Manuel; Herrero, Fanjul (De Diego), Quini, Garzón y Churruca.

El Valencia consiguió sus goles uno en cada tiempo. El primero a los diez minutos de juego de la primera parte, al sacar Sergio una falta a media altura, que remató Keita de cabeza, completamente solo; el segundo llegó a los 37 minutos del segundo período, tras una jugada Barrero-Planelles-Tirapu, que concluyó Planelles con un remate a la media vuelta.

Los primeros minutos del partido fueron de tanteo, pasando a imponerse el Valencia en el centro del campo. El temprano gol conseguido por Keita serenó el juego de los locales, que en ningún momento fue bonito ni de calidad. Hubo, así, mayor dominio por parte del Valencia, que no llegó a transformarse en nuevos goles.

Después del descanso, los valencianos se echaron un poco hacia atrás y el Sporting aprovechó esta circunstancia para lanzarse al ataque. Este segundo tiempo fue de acoso de los asturianos, entremezclado con algún contraataque de los propietarios del terreno, que consiguieron un nuevo gol cerca ya del final, asegurando así su victoria.—Alfil.

EL MALAGA restó otro negativo

REQUEJO logró el gol del empate frente al HERCULES

HERCULES, 1; MALAGA, 1

Alicante, 9. — El Hércules y el Málaga empataron a un gol en partido de Primera División, jugado esta tarde en el Estadio "Rico Pérez".

Alineaciones:

Málaga: Deusto; Aráez, Macías, Monreal; Martínez (Bustillo), Benítez; Orozco, Migueli, Castronovo (Irles), Vilanova y Requejo.

Hércules: Santoro; Pachón, Giuliano, Quique; Varela (Baena), Rivera, Juanito (Pepín), Andreu, Barrios, Juan Carlos y Antón Arieta.

Arbitró el catalán Fores, con actuación muy deficiente. Dejó sin sanción faltas graves cometidas dentro del área forastera, y en cambio cortó el juego señalando faltas inexistentes. Mostró tarjeta blanca a los malaguistas Martínez, Deusto y Migueli.

Goles:

Inauguró el marcador el Hércules, en el minuto 20 del primer tiempo, penetró por la izquierda Barrios, centró sobre puerta, remató Juan Carlos, hizo "vista", Deusto y el balón entró por la escuadra.

En el minuto 12, del segundo tiempo, Bustillo, que acababa de relevar a Martínez, lanzó desde la derecha un centro-chut, no salió Santoro a controlar la pelota y Requejo, situado junto al poste, de cabeza, con toda tranquilidad, estableció el empate.

El Hércules tropezó una vez más en su campo, no pudiendo con un Málaga que se mostró muy flojo y escaso de recursos en todo el partido y al que cedió un punto el equipo local.

Durante el primer tiempo, el dominio y mando en el centro del campo correspondió por entero al conjunto herculano; no obstante, y a pesar de haber creado muchas situaciones de gol, los delanteros blanquiazules sólo aprovecharon una.

Con esta menguada ventaja se inició el segundo tiempo, en el que la táctica del partido cambiaría radicalmente. Poco a poco, el Hércules se fue desdibujando, perdió fuerza y el control de sus nervios del juego. Después de conseguido el empate, el Hércules, se lanzó abiertamente al ataque, pero sin controlar las jugadas bombeando muchos balones sobre el área visitante, que la mayor parte de las veces no encontraron rematador.—Alfil.

Liga Nacional de Boxeo Aficionado

En la velada del sábado, PALENCIA ganó a Salamanca por 3-0 y un combate nulo

Se celebró el sábado, a las once y media de la noche, en el Cine Castilla, la velada de boxeo Palencia-Salamanca, correspondiente a la Liga Nacional de Boxeo Aficionado.

La circunstancia de haberse celebrado poco antes, por televisión, el combate del campeonato de Europa entre Gómez Fouz y Brassier, restó algo de público a esta velada, organizada por la Federación Palentina.

Resultó la misma favorable para los púgiles palentinos, que, de los cuatro combates de competición celebrados, ganaron tres y otbuvieron un nulo e nel otro.

Junto a estas peleas de competición, se celebraron otras dos de exhibición, arbitrando correctamente las primeras el colegiado asturiano señor Prieto, y las de exhibición, el colegiado palentino señor García.

El programa se desarrolló con el siguiente orden de combates:

Primero: (Pesos semipesados). Fue de exhibición, por incomparecencia del púgil salmantino designado. Por lo que su contrario Nico, de Palencia, se proclamó automáticamente vencedor. Este púgil celebró, entonces, un combate de exhibición con el también palentino Heras. Aunque ambos no se emplearon a fondo, Nico demostró más fortaleza, con buena réplica de su rival. Se proclamó vencedor por puntos a Nico.

Segundo: (De competición). (Pesos gallos). Coque, de Salamanca, contra Pablito, de Palencia. Pelea muy nivelada. A la mayor corpulencia del palentino respondió Coque con un boxeo de rapidez y nervio. Los tres rounds transcurrieron nivelados, afectado Pablito por un golpe a la nariz, que le hizo sangrar y actuar algo forzado. No obstante, supo mantenerse bien en línea, y mantener la nivelación hasta el final. Fue decretado match nulo.

Tercero: (De competición). (Pesos plumas): Sendín, de Salamanca, frente a Villanueva, de Palencia. Fue un bonito combate, donde ambos púgiles, tras de un primer asalto suave de tanteo, se intercambiaron duros golpes, con más iniciativa del palentino; que fue proclamado vencedor por puntos.

Cuarto: (De exhibición). (Super-ligeros): Carolo, de Palencia, y Sánchez, también palentino. Tras un primer round de excesivo tanteo, que obligó al árbitro a amonestación mutua por falta de combatividad, los otros dos asaltos transcurrieron más animados, con intercambio de golpes, y nivelación de fuerzas. Se decretó match nulo.

Quinto: (De competición). (Pesos ligeros): Sánchez, de Salamanca, contra Flores, de Palencia. Fue un estupendo combate entre dos púgiles decididos. Con estupenda técnica el palentino, y duro su contrario, aunque algo tosco. Llevó la iniciativa el púgil local, que apuntó mejores golpes a la cara de su contrario, con fuerte réplica de éste. Se dio ganador justamente a Flores, por puntos, entre grandes aplausos.

Sexto: (De competición). (Pesos superligeros): Entre el veterano Alonso, de Salamanca, y el joven Arenas, de Palencia. Un difícil rival tenía esta noche Arenas, ya que Alonso había combatido nada menos que 101 veces, frente a siete del palentino. Pero la decisión y buena esgrima de éste, fue buscando continuamente el hueco en la fortaleza y excelente técnica de Alonso, que, por la gran movilidad de Arenas, no podía meter bien su poderosa derecha y jabs de izquierda. Así transcurrió la pelea muy emocionante, con fuerte intercambio de golpes, y ligera iniciativa del palentino, que se apuntó los más precisos; siendo, al final, declarado vencedor por puntos, entre los aplausos del público.

Su contrario no acogió de buenos modos la decisión arbitral, y se encaró con uno del público, que le reprochó su actitud, retirándose entre abundantes pitos.

Y no dio más de sí esta velada, en la que los púgiles palentinos todavía faltos de experiencia algunos de ellos, demostraron, no obstante, entusiasmo y decisión máximas, para saber imponerse a púgiles más veteranos y duchos.

F. B. C.

GELMA

LA GRAN BOUTIQUE DEL REGALO Y ARTICULOS PARA SU HOGAR EN PALENCIA

VISITE DESDE HOY "GELMA" Y ENCONTRARA SIEMPRE ALGO NUEVO, DE ACTUALIDAD, BELLEZA Y CALIDAD

SIEMPRE PARA VDS. NUESTRAS MEJORES ATENCIONES

"GELMA". Colón, 32. (Al lado de Castro Televisión).

También en Sarriá ganó el Real Madrid

(Viene de la página anterior)

paro de Breitner que sale fuera por muy poco. A los nueve, saque de esquina lanzado por Cuesta y buen remate de Marfil al que pone rúbrica Miguel Angel con un paradón. A los 21 minutos, disparo de Solsona desde fuera del área que pareció que un defensa cortó con la mano y el árbitro señala fuera de juego. A los 35, disparo de Cuesta algo desviado. A los 43, gran avance y disparo de Breitner que para Blanch.

El Madrid ha jugado muy bien en el centro del campo, donde Netzer, Breitner y Velázquez han luchado mucho y por este mismo orden han destacado, haciéndose dueños de la situación en esta zona y, con ella, del partido. Muy bien la defensa, destacando Miguel Angel. Delante no tuvo el Madrid mucha profundidad, aunque Santillana y Macanás se movieron mucho.

El Español luchó con gran tesón todo el partido, pero sus hombres de punta desaprovecharon varias ocasiones de gol. Bien la defensa en especial los laterales. En el centro del campo, Solsona y José María trabajaron mucho creando, pero dejaron sin marcaje a sus pares, los dos alemanes, que a su vez pudieron jugar con tranquilidad. Molinos fue el más acertado en el marcaje.—Alfil.

Primera Regional

Victoria del Club Deportivo Francisco Franco sobre el Linda Vermout por 5-2

El C. D. "Francisco Franco" ha vencido al "Linda Vermout" por cinco goles a dos en el segundo encuentro de Primera Regional, celebrado en el Campo de Viñalta, a las diez y cuarto de la mañana.

"Linda Vermout": Eloy; Santiago, Samuel, José; Pedro, Antonio; Higinio, Jacinto, Basilio, José M. y Jesús. En el minuto 52 Luis sustituyó a José y en el 78 Javi a Jacinto.

C. D. "Francisco Franco": Nano; Cañi, Garrido, Sierras; San Martín, Tasio; Isidro, Polo, Pascual, Buzón y Juanji. En el descanso se quedó en la caseta Polo, saliendo en su lugar Gracia, y en el minuto 70 Malanda sustituyó a Tasio.

Goles:

1-0. Minuto 16. Fallo colectivo de la defensa del "Francisco Franco", colándose el balón mansamente en la portería.

1-1. Minuto 41. En esta ocasión es la defensa del "Linda Vermout" la que no acierta a despejar, lo que aprovecha Juanji para lanzar un tiro raso y cruzado que valdría el gol del empate.

1-2. Minuto 55. Garrido trata de entregar a Nano, pero el aire para el balón lo que aprovecha un delantero local para batir a Nano.

2-3. Minuto 57. Gracia saca un córner largo y Pascual de cabeza consigue el tercer gol.

2-4. Minuto 74. Juanji desde la mitad de la línea media del "Linda Vermout" lanza un centro chut, fallando en su salida el portero y entrando el balón hasta el fondo de la red.

2-5. Minuto 88. Juanji pasa en bandeja a Gracia y éste no tiene más que impulsar el balón para lograr el quinto gol.

Comentarios:

Partido de poca calidad el disputado en Viñalta con un fuerte viento que hacía poco más que imposible el dominio del balón.

En la primera mitad el "Linda Vermout", con el aire a su favor dominaba más que sus rivales, pero caían una y otra vez en los fuera de juego que los jugadores del "Francisco Franco" provocaban.

A pesar de ello eran mucho más peligrosos sus ataques y en uno de ellos llega el primer gol, producto de un fallo de la defensa del "Francisco Franco".

Después de este gol los jugadores visitantes (que en esta ocasión es el "Francisco Franco", se lanzan rabiosamente al ataque. Pascual tiene una buena ocasión, pero Eloy se lanza a los pies y el balón sale a córner.

No obstante el aire puede mucho y el "Linda Vermout" vuelve a crear jugadas de peligro. Una melée cerca del portal de Nano, con pitos y gaspejes, pero finalmente el portero se hace con el balón. Un gran tiro de un delantero local pega en el larguero, el rechace lo recoje Basilio, entreteniéndose mucho y es Nano nuevamente quien despeja el peligro.

Cuando finalizaba esta primera mitad, un contraataque del "Francisco Franco" y después de un fallo de la defensa local, Juanji lanza un gran tiro y establece el empate.

En la segunda parte el "Francisco Franco" con el aire a su favor es ahora el equipo que manda en el terreno de juego, con Juanji que se mostraba como el mejor delantero junto con Gracia.

A los 6 minutos el "Francisco Franco" ya tenía el marcador a su favor. Pero la alegría no iba a durar mucho, ya que en una mala cesión de Garrido a su portero, un delantero local se hace con el esférico y establece de nuevo el empate.

Este gol no desanima a los jugadores visitantes, que se muestran seguros de la victoria y dos minutos más tarde Pascual, establece el tres a dos.

Sigue dominando el "Francisco Franco", que crea mucho peligro, casi siempre llevado por Gracia y Juanji. Son precisamente estos dos jugadores los que logran aumentar la cuenta con un gol cada uno, poniendo el marcador en el cinco a dos definitivo.

El quinto gol fue muy protestado por los jugadores del "Linda Vermout", reclamando fuera de juego de los jugadores que intervinieron en el tanto.

Con esta victoria del C. D. "Francisco Franco", borra sus dos negativos que le dejara el domingo pasado el Aguilar.

A. L. I.

BALONCESTO

Resultados de Liga

Madrid, 9. — Resultados de los partidos de baloncesto correspondientes a la jornada de hoy:

LIGA NACIONAL MASCULINA DE PRIMERA DIVISION

Real Madrid, 132; Pineda, 68.
Ymca, 83; Juventud, 78.
Barcelona, 88; Estudiantes, 95.
Mataró, 80; Vasconia, 59.
C. Católico, 82; Hospitalet, 78.
Manresa, 110; Aguilas, 77.

LIGA NACIONAL FEMENINA DE PRIMERA DIVISION

Creff Madrid, 69; Creff Gerona, 42.
Tabacalera, 90; Medina Lérida, 65.
Celta, 64; Medina Bilbao, 34.
Medina Madrid, 42; Mataró, 60.
Hispano Francés, 63; Medina Coruña, 28.
Piceff, 115; Telefunken, 44.

LIGA NACIONAL MASCULINA DE SEGUNDA DIVISION

Grupo A

Breogán, 81; Vallehermoso, 61.
Obradoiro-Virgen de Atocha (no se presentó V. Atocha).
Vegasa, 69; Cuartel Montaña, 68.
At. Universitario, 84; Natación Pamplona, 75.
Rayo, 85; San Viator, 71.
Bosco, 63; Valladolid, 70.

Grupo B

Español, 94; Universitario, 82.
Valencia, 64; Granollers, 97.
Ripollet, 95; Liria, 60.
Cide Palma, 56; Mollet, 79.
Helios, 78; Marcol, 76.
Manresa, 83; La Salle, 77.

Grupo C

Canarias, 67; Náutico, 84.
Caja Rural, 63; Caja Insular, 42.
Kaiser, 84; La Palma, 49.
Claret, 71; Juventud Laguna, 53.

Mundial de Hockey sobre Hierba

Holanda derrotó a España

Ambos equipos aspiran a un puesto en semifinales

Kuala Lumpur, 9. — El actual campeón mundial, Holanda, venció a España, campeón europeo, por tres goles a cero, en partido de hockey sobre hierba, correspondiente al Grupo "A" del Campeonato Mundial que se celebra actualmente en Malasia.

Holanda, gravemente afectado por el mal tiempo, sólo pudo completar hasta ahora dos partidos, perdiendo 1-2 ante Nueva Zelanda y empatando a tres goles con Pakistán.

La de hoy, pues, fue su primera victoria en la Copa del Mundo. Ahora necesitarán los puntos de los partidos que le faltan por jugar contra Polonia y Malasia si quiere asegurarse un puesto en las semifinales. Sin embargo, dado que los partidos más difíciles los ha disputado ya se espera que no tenga grandes problemas para apuntarse los dos que le restan.

Para España, el encuentro de hoy ha sido un "revés" en su firme candidatura, puesto que con un empate le sobraba para asegurarse un puesto en la fase semifinal.

El de hoy ha sido el cuarto intento por parte de los dos equipos en jugar el mismo, ya que en las tres anteriores tuvieron que suspender el encuentro por las lluvias torrenciales, el domingo, el jueves y ayer.

Holanda presionó la mayor parte del tiempo en el encuentro de hoy obligando al conjunto español a replegarse en su terreno.

La constante presión de los holandeses sobre la meta de España a menudo efectuada por ocho hombres fructificó a los siete minutos de la segunda parte, por mediación de Jan Boere, que aprovechó un rechace del meta español Carrera, a tiro de Cruize.

Con este gol, los holandeses cobraron confianza. Gradualmente con juego inteligente, acosaron la defensa española y lograron otros dos goles más, por medio de Boeaars y Boerma.

CLASIFICACIONES

Después de los resultados registrados hoy, la clasificación de los dos Grupos de la Copa del Mundo, de Hockey sobre Hierba, queda establecida de la forma siguiente:

Grupo "A".

	J.	G.	E.	P.	F.	C.	Ptos.
1 Pakistán ...	4	2	2	0	9	6	6
2 España	4	2	1	1	5	4	5
3 N. Zelanda	5	2	1	2	4	5	5
4 Malasia ...	4	1	2	1	4	5	5
5 Holanda ...	3	1	1	1	7	5	3
6 Polonia ...	4	0	1	3	5	11	1

Grupo "B"

1 A. Federal .	4	3	1	0	12	6	7
2 India	4	2	1	1	11	4	5
3 Argentina	4	2	1	1	9	9	5
4 Australia ..	4	1	2	1	13	6	4
5 Inglaterra .	4	1	1	2	7	9	3
6 Ghana	4	0	0	4	3	21	0

La Real Sociedad ganó bien al Granada

(Viene de la página anterior)

chaza Santos. El balón lo recoge Amas que centra adelantado y Satrústegui, adelantándose a la defensa, bate de nuevo a Izcoa.

La Real Sociedad, sobre un terreno difícil, acertó en el primer tiempo a anticiparse a los jugadores andaluces y se hizo con el dominio territorial, creando numerosas situaciones de peligro ante la puerta de Izcoa, muy bien y abundantemente defendida por un Granada que se vió obligado a replegarse.

Pero el equipo andaluz no se dio por vencido en ningún momento y con un juego correoso y un marcaje muy de cerca de todos los jugadores realistas, fue a más en el segundo tiempo, en el que el equipo local se mostró conservador y confiado.

Este segundo tiempo fue más igualado y tuvieron los andaluces una gran ocasión en un tiro de Grande, que desviado por Artola se estrelló en un poste, antes de que Gorriti lo enviara a córner.

En resumen: Buen partido, disputado con mucha fuerza por los dos equipos y resultado justo, aunque ambos contendientes tuvieron oportunidades.

En el estadio "Vicente Calderón"

Venció el Atlético Madrid al Bilbao por 2-0

AT. MADRID, 2; ATH. BILBAO, 0

Madrid, 8. — Se ha disputado esta noche en el Estadio Vicente Calderón, con buena entrada y mucho frío, el encuentro de fútbol correspondiente al Campeonato Nacional de Liga de Primera División, entre los equipos del Atlético de Madrid y el Athlétic de Bilbao, llegándose al final de los 90 minutos con el resultado de 2 a 0 a favor del equipo local.

El primer período finalizó con el resultado de 1-0.

Arbitró el encuentro el colegiado aragonés Sr. Ricardo Canera Cascolín, que tuvo una actuación mediocre, mostrando tarjetas blancas a los jugadores vascos Guisasola y Astráin.

Alineaciones:

At. de Madrid: Reina; Melo, Capón, Adelardo; Heredia, Eusebio; Leal, Salcedo (Bermejo), Garate, Ayala (Alberto) y Becerra.

Ath. de Bilbao: Iribar; Escalza, Guisasola, Madariaga; Astráin, Rojo II; Lasa (Zabalza), Villar (Dani), Amorrortu, Igartua, Rojo I.

Goles:

En el minuto 25 del primer período, centra Gárate sobre Becerra, quien dentro del área y en posición de disparo es derribado por Astráin, señalando el colegiado el punto fatídico del penalty, que es lanzado hábilmente por Heredia consiguiendo el primer tanto para su equipo. Era el 1-0 con que se llegó al descanso.

En el minuto 38 de esta primera parte se produce una falta dentro del área rojiblanca madrileña, que es lanzada por Rojo I, hacia atrás, recogiendo Guisasola, quien lanza un fuerte chut estrellándose el esférico en el larguero del portal de Reina, protestando los de San Mamés y reclamando mano de Leal, pero el colegiado, que seguía el juego de cerca, mandó que continuase.

En el minuto 30 de la segunda mitad, Melo centra sobre Becerra, que corre por la banda derecha para finalmente, centrar sobre el área donde recibe Gárate, enviando por segunda vez el balón a las mallas en un tiro desde muy cerca, Iríbar no pudo detener. Era el 2-0 definitivo.—Alfil.

Motorismo

BENJAMIN GRAU, triple vencedor en el PREMIO DE CASTELLON

ANGEL NIETO triunfó en 125 cc.

Castellón de la Plana, 9. — Premio de la Magdalena, primera prueba puntuable para el campeonato de España. Extraordinaria actuación de Benjamín Grau, que venció en tres categorías. Angel Nieto venció en 125 cc.

La primera prueba del campeonato ha tenido como auténtico protagonista a Benjamín Grau que sobre «Derbi», en las categorías de 50 y 250 y sobre Norton en 750, ha realizado unas actuaciones que han hecho vibrar al público. Nieto, que en un principio debía ganar en estas categorías, ha tenido que conformarse con un primer puesto en 125, delante de Grau y con un segundo puesto en 250, mientras en 50 sufrió una caída

Clasificaciones:

50 cc.:
1 Benjamín Grau, «Derbi»
2 Juan Parés, «Derbi».
3 Javier Mirá, «Derbi».

125 cc.:
1 Angel Nieto, «Derbi».
2 Benjamín Grau, «Derbi».
3 Jorge Navarrete, «Yamana».
4 Enrique Escuder, «Bultaco».
5 Carlos de San Antonio, «Bultaco».

250 cc.:
1 Benjamín Grau.
2 Angel Nieto, «Derbi».
3 Víctor Palomo, «Yamaha».
4 Jacki Ramaranch, «Harley Davidson».
5 Enrique Escuder, «Bultaco».

750 cc.:
1 Benjamín Grau, «Norton».
2 Andrés Pérez Rubio, «Ducati».
3 Jacki Ramaranch, «Harley Davidson».

Vuelta más rápida: Algersuari, en 50; en 125, Angel Nieto; en 250, Benjamín Grau; en 750, Benjamín Grau.

LAS CARRERAS

En 50 cc., Benjamín Grau y Angel Nieto, desde un principio, han mandado la carrera, mientras tras ellos Juan Parés y Jaime Algersuari mantenían un codo a codo del que resultó favorecido Algersuari que pasaría a ocupar, mediada la carrera, la segunda posición puesto que Nieto sufriría una caída y posterior rotura de motor. A tres vueltas del final, Algersuari se acercó a tres segundos de Grau, pero también rompería el motor. Entonces Grau sería el vencedor y Parés el segundo.

En 125 cc., Angel Nieto, con las «Derbi» octavo de litro, quiso resarcirse de su mala suerte en su primera carrera, y salió a por todo. En esta prueba Grau fue prácticamente su sombra durante toda ella, para acabar ambos por ese orden, aunque sin mucha distancia. Tras ellos, Navarrete se impondría en última instancia y tras una lucha que duró toda la carrera a Escuder y Carlos de San Antonio.

750 cc.: Intercalándose entre 125 y 250 se disputó la de 750. En ella Benjamín Grau demostró de nuevo que en este principio de temporada es el piloto más en forma.

Víctor Palomo, el máximo rival de Grau en esta categoría, debió abandonar por rotura de la palanca de cambio.

Grau venció sin dificultad en esta categoría de motos de «Norton Especial» traída por el importador.

La última carrera de 250, era el «plato» fuerte, puesto que en ella competían Grau, Nieto y Palomo. No defraudó en absoluto. Grau con su bicilíndrica se escapó desde el principio, mientras Palomo y Nieto entablaban un duelo, que Nieto deshizo. Grau ya estaba muy lejos y Nieto hizo todo lo que pudo pero sin rebajar la distancia lograda por Grau. Finalmente y en vista de la imposibilidad de alcanzar a su compañero, Nieto desistió de su empeño de caza y terminó a 27 segundos del pequeño catalán.

Palomo, que tuvo problemas de puesta a punto de su moto, no pudo competir en óptimas condiciones y se limitó a rodar para acabar en tercera posición de cara a los campeonatos de España.—Alfil.

Triunfo de Las Palmas sobre el Zaragoza (2-0)

LAS PALMAS, 2; ZARAGOZA, 0

Las Palmas, 8. — Se ha disputado esta noche, en el Estadio Insular, el encuentro de fútbol correspondiente al Campeonato Nacional de Liga de Primera División, entre los equipos de Las Palmas y el Zaragoza, llegándose al final del mismo con el resultado de 2 a 0 a favor del equipo canario.

El primer tiempo finalizó con el resultado de 1-0.

Arbitró el encuentro el colegiado extremeño, Sr. Sánchez Ibáñez, que estuvo bien, sin complicaciones.

Mostró tarjetas a Diarte y Germán.

Alineaciones:

Las Palmas: Carnevali; Martín, Tonono, Noly (Hernández); Castellanos, Félix; León, Wolff, Fernández, Germán (Pepe Juan) y José Luis.

Zaragoza: Irazusta; Rico, González, Blanco; Planas, Violeta; Rubial (Leirós), García Castany, Pepe González (Duñabeitia), Arrúa, Diarte.

En el minuto 36 del primer tiempo se produce una jugada de Germán que termina en una serie de rechaces ante la puerta aragonesa, el balón lo recoge Félix que, bastante alejado del área, lanza un buen disparo que bate a Irazusta.

En el minuto 75, en una jugada extraordinaria de Wolff, deja el balón en bandeja a José Luis para que éste marque prácticamente a placer.

Comentario:

El Zaragoza ha podido salir derrotado del Estadio Insular por cinco o seis goles y si esto no ocurrió así fue debido a la suerte y la sensacional actuación de Irazusta, que evitó por lo menos tres goles, a tiros de Germán, José y León.

El equipo canario ha cuajado una soberbia actuación, rayando todos sus hombres a una gran altura, imponiéndose claramente a un Zaragoza que en ningún momento se rindió.—Alfil.

Perdió "un equipo" del BARCELONA

(Viene de la página anterior)

Salamanca: D'Alessandro; Iglesias, Rezza, Lancha (Rodri); Huerta, Juanjo; Alvarez, Robi, Víctor, Rial y Sánchez-Barrios.

Arbitró el Sr. Balaguer, balear, cuya actuación sólo fue regular, no queriendo saber nada en las áreas, aunque en ambas hubo actos punibles.

El gol de la victoria salmantina lo consiguió el extremo Alvarez, en el minuto 24 de la segunda mitad, aprovechando un fallo de Tomé y de Mora, dando lugar a que el jugador salmantino, de flojo tiro, consiguiera introducir el balón en la portería.

El partido ha sido de poca calidad, ya que el Barcelona, cuajado de reservas, formó una verdadera muralla de hombres, ante Mora, en la que continuamente se estrellaban los avances salmantinos, bien llevados por sus dos extremos, Alvarez y Sánchez-Barrios, que han sido, junto con Huerta, los mejores en su conjunto.

Por parte del Barcelona, cabe destacar, el buen juego de Martí-Filosía, si bien éste ha quedado desdibujado, por el juego excesivamente brusco que impusieron Heredia y Pérez.—Alfil.

El Extremadura no llegó a Melilla para jugar su partido

El viento impidió el viaje en avión

Melilla, 9. — El encuentro de fútbol que, correspondiente al Campeonato de Liga de Tercera División, Grupo Cuarto, debía haberse disputado esta tarde en el Estadio "Alvarez Claro" entre la Sociedad Deportiva Melilla y el Extremadura Club de Fútbol, no ha podido llevarse a cabo al no haber llegado a Melilla el conjunto extremeño, ya que debido al fuerte viento de poniente reinante han estado suspendidas durante toda la jornada las comunicaciones aéreas con la Península.

Aún no se sabe si este encuentro se jugará en fecha a determinar por la Federación Española, toda vez que el árbitro del encuentro, señor Beltrán Cltra, del colegio valenciano, tras esperar en el campo el tiempo reglamentario, acordó redactar el acta por incomparecencias del conjunto del Extremadura, aunque debido a las circunstancias especiales que se dan en este caso será en definitiva el Comité de Competición de la Real Federación Española de Fútbol quien tenga la palabra final sobre el mismo.

Una vez redactada el acta, la junta directiva de la Sociedad Deportiva Melilla pasó una nota oficial a los medios informativos en la cual se dice que en virtud del artículo 198 del Reglamento de Partidos y Competiciones elevarían protesta ante la Federación Española de Fútbol, solicitando se diera por perdido el encuentro al Extremadura, se le sancionara con tres puntos y solicitarían igualmente indemnización por la taquilla y los demás gastos realizados.—Alfil.

CHICA PARA MADRID

buen sueldo, cuatro personas, sin niños.

Informes: Confitería Garrido. Palencia.

M.C.D.2022

En "La Balastera"

Palencia	At. Universitario
4	1

TRAS UN SESTEO INICIAL, EFICACIA ULTIMA

Gran dominio local, con escaso fruto por falta de mordiente, en el primer tiempo

Se mejoró mucho en la continuación, ante un contrario entusiasta y noble, pero flojo

Marcaron los goles: Garre, Gento, Alba y Vega. El de los asturianos Quico

TERCER GOL.—Marcador claro a los cinco minutos del segundo tiempo. Alba, muy luchador toda la tarde, consigue así el tercer gol haciendo inútil la salida del portero.—(Foto LUIS)

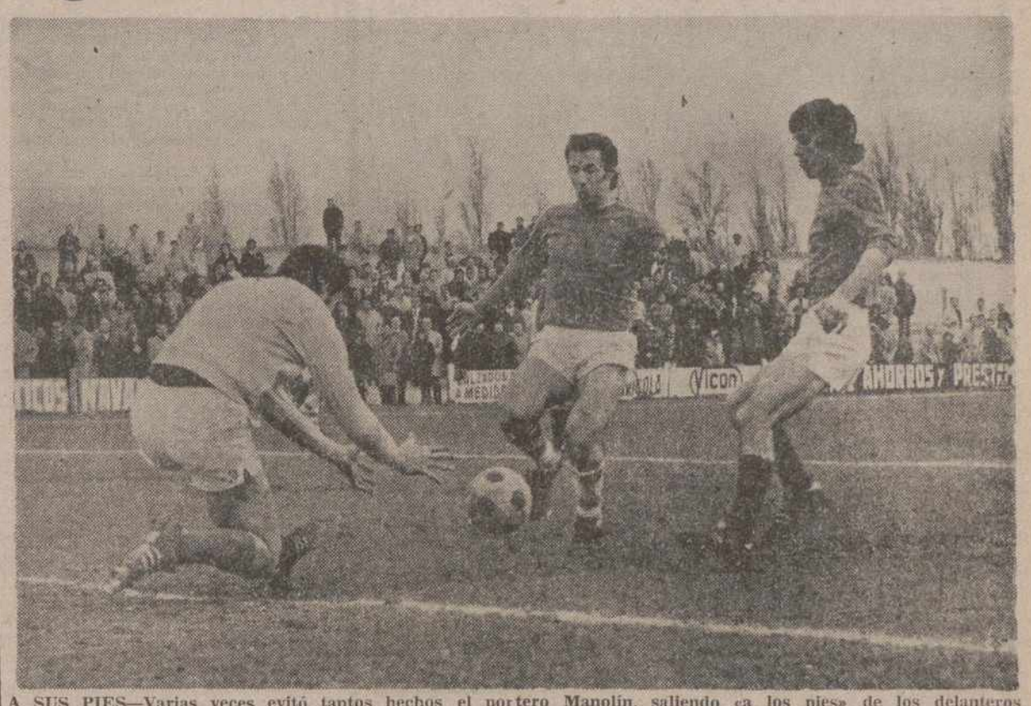

A SUS PIES—Varias veces evitó tantos hechos el portero Manolín, saliendo «a los pies» de los delanteros morados. Aquí está arrebatando un balón a Alba, que jugó de delantero centro. — (Foto LUIS).

A tono con los goles

Los universitarios ovetenses salieron vestidos con camisolas verdes, y, sin duda, hiieceron honor al color, pues se les notó muy «verdes» para estos trotes de la Tercera División. Los palentinos, también se pusieron a tono de su color, en la primera parte, pues se las vieron pero que muy «morados», para encontrar hueco por donde meter el balón. Solo consiguieron en esa primera mitad un tanto. Y el público se impacientó e hizo sonar abundantes palmas de tango. Menos mal que, en la continuación, los locales, a favor del viento, y con más velocidad e incisión en su vanguardia (en la que el cambio de Flórez, más rápido y decidido que Baldo, a quien sustituyó, se notó), hicieron que el juego de colores ya solo lo mantuvieran los ovetenses, que no salieron de su esmeralda inoperancia.

Se jugó este encuentro en una tarde fría, con viento desapacible de poniente. La presencia del modesto equipo asturiano, muy rezagado en la zona colista, no despertó mucha atracción pública, ni, tampoco inquietudes. Se pensaba que el Palencia, pese a las bajas, a poco que jugase a su «aire» se llevaría de calle el partido.

Y los pensamientos sólo se cumplieron en parte. En el segundo tiempo, concretamente; en el que los morados parecieron salir de una anodina duermevela en la que habían sesteado bastante en el primer tiempo, afinaron la puntería, tras decidirse a tirar con más alegría y más verticalidad que en la primera parte, y lo que debía venir, vino. Fueron tres goles más que pudieron haber redondeado un buen resultado, pero que, en las postrimerías del partido, viviendo portero y zaga morados a confiarse, se hicieron un lío que habría de aprovechar Quico para apuntarse el gol del honor visitante.

Un encuentro de poca historia, ciertamente. Los ovetenses son un grupo de once muchachos; en el mejor sentido de la palabra. Nobles, sin un mal gesto, sin una mala intención, ni siquiera a la hora de tirar, que lo hicieron con cuentagotas, y sin peligro. Se vieron agoviados por un dominio intenso local. Era una especie de juego de gato frente al ratón. Lo que pasa es que el gato se dormía mucho en la suerte, y el ratoncillo se le escurría.

Fue a lo largo de esos malos 45 minutos del primer tiempo, en el que los palentinos, dominando intensamente, pese a jugar contra el viento, no acertaban en la penetración, ni el pase, ni en el tiro. Jugaban muy horizontalmente, metiendo constantes balones por el centro, con Gento ido hacia el eje, y Baldo demasiado estático. Así, se producía un amontonamiento de jugadores, que impedía el paso de la pelota. Los ovetenses, que habían encajado pronto el primer gol, empezaron a ver que los palentinos se dormían demasiado; y ellos..., pues les dejaron dormir, que, al fin y al cabo, un 1-0 en contra frente al grande, no era una desventaja deshonrosa. De vez en cuando, intentaban una réplica, a menudo llevada por Torre, su mejor hombre. Quizá lo hacían para demostrar que ellos también estaban en el campo. Pero ya hemos dicho que eran unos buenos muchachos, y tan verdes, que poco menos se confundían con el césped y pasaban desapercibidos.

Debieron darse órdenes en la caseta local, en el descanso, Y el sesteo, finalizó. Los palentinos parecieron darse cuenta de que estaban haciendo demasiado el «nazareno», se sacudieron el letargo, aprovecharon las dos o tres buenas carreras de Flórez y del rejuvenecido Gento, pusieron el alza en su punto, y ¡zás!, esta quiero, aquella otra también, enfilaron el camino del marco ovetense, un tanto vedado hasta ahora, y más por culpa, repetimos, de la apatía local que del nervio defensivo astur. Llegaron tres goles más. Pudieron haber sido cuatro, cinco, media docena. El noble contrario daba facilidades. Luchaba. Ponía entusiasmo. Pero esto era poco para frenar a un rival incuestionable superior, que ya había despertado y que se limitaba —porque aún había clases— a imponer la suya.

El cuatro a uno final sentenció la cuestión. Fue un resultado acorde con la diferencia de calidad de uno y otro. Un resultado que, pese a su abultamiento, aún se quedó chico; pues hubo ocasiones de aumentar ventajas, que no se aprovecharon. Quizá porque la frialdad del día contagió mucho los ánimos locales. O tal vez porque los verdes, que no acertaron a sacudirse su color en todo el partido, se aprovecharon de que los morados sólo lo supieron hacer en una mitad de él.—F. B. C.

AMBIENTE

Ambiente frío. Por el día y por el escaso interés del encuentro. De ahí que La Balastera registrase una floja entrada.

En la tribuna presidencial asiste el gobernador civil de la provincia don José María Rabanera y Ortiz de Zúñiga, a quien acompaña el delegado provincial de Educación Física y Deportes, señor García Alonso; con el presidente del Palencia señor Aguayo Lorent, y otros representontes.

Saltan al campo los muchachos del Atlético Universitario (muy jóvenes casi todos ellos). Visten camisola verde, pantalón blanco y medias verdes. Saludan en el centro, entre aplausos. La salida del Palencia, es acogida con aplausos, aunque haya algún silbido, por lo de Vigo del domingo pasado. Sopla viento frío del oeste.

EL PARTIDO

Escoge campo el Universitario, a favor del viento, en la portería del río.

Apenas puesta la pelota en juego, vemos que es el Palencia, que juega con un 3-3-4 muy elástico (desdoblándose mucho la media hacia la delantera), domina el centro del campo, y lanza balones hacia adelante. Se inicia una presión local, que no habría de disminuir apenas a lo largo del encuentro. Las líneas moradas están muy adelantadas, y el balón apenas sale del medio campo forastero. Pero los palentinos juegan muy en horizontal, aprovechándose poco las aperturas a los extremos, porque Gento, se mete también por el medio y Baldo anda muy pesado e irresoluto, con lo que se desaprovechan varios ataques.

Hay alguna leve réplica asturiana, principalmente llevada desde el lado izquierdo por Torre, que con Elósegui y Quico, son los que juegan en punta. Pero los débiles contrataques visitantes mueren en flor, ante la segura defensa local.

Apenas han transcurrido ocho minutos, cuando el Palencia inaugura el marcador por obra de Garre. Parece que el temprano gol iba a marcar una rápida sucesión de ellos, ya que los ovetenses, que juegan noblemente, sin tarascadas, se muestran poco peligrosos, y dejan jugar. Pero los palentinos irían a menos en lo que a efectividad se refiere y, pese a abundar en sus ataques, los cargan por el centro, donde se acumulan los jugadores de uno y otro bando, y no se encuentra resquicio para meter la pelota. Hay algunas ocasiones peligrosas planteadas por Alba, Vega, Baldo, pero sin fruto. Se juega con poca garra y nulo mordiente, por lo que el público hace sonar palmas de tango. Los ovetenses, se limitan a vigilar el juego local, que se hunde en sus propios errores. En ocasiones, intentan el contragolpe y Torre, de un gran chut, obliga a Marcos a estirarse, para neutralizar el evidente peligro. Ha sido un aviso, en el minuto 38, al que inmediatamente sigue otro, de un tirazo de Ignacio, que roza el poste. Son dos serias advertencias, que parecen hacer despertar a los morados. Sigue la presión de éstos, pero también la indecisión o fallo en el tiro, perdiendo Baldo una buena ocasión, en el minuto 40, que le vale un abucheo; y otra Garre, al disparar y blocar Manolín, cuando se cumplía la primera parte.

SEGUNDO TIEMPO

En el segundo tiempo, Flórez sustituyó a Baldo, y parece que el ala izquierda morada se movió más incisivamente. El sustituto corrió mucho y empezo a meter balones, haciendo que Gento, también por su banda, se pegase más a ella, y entrase así el juego en un despliegue más amplio y menos embarullado que en la primera parte, con lo que los ataques morados empezaron a ganar mordiente. Así, tras unas incursiones peligrosas, llegó el segundo gol; seguidamente, el tercero, con el juego local ya asentado y verdaderamente profundo, pues se ordena mejor, y cada jugador de la delantera actúa más suelto y decidido. Han sido Gento y Alba, los que han aumentado la cuenta morada. Animan los nuevos tantos, y los palentinos ensayan la penetración y el disparo, favorecidos éstos por el viento, desde todas las posiciones, entrando el marco de Manolín en un período comprometido, al que apenas ponen réplica algunos contrataques astures de Elósegui, Torre y Quico. Providencialmente el portero visitante salva dos ocasiones comprometidísimas, al rechazar el cuerpo de Manolín dos disparos consecutivos de Vega y Gento, que están trabajando mucho, así como Garre, Núñez y Flórez, enlazando desde atrás, con buenos cambios de juego, y teniendo el apoyo de la zaga morada, que se adelanta, corta y sirve en abundanca.

Hay cambios en los astures: Villegas sustituye a Mariano en la defensa y Fanjul a Ríos, adelante. Pero los asturianos apenas levantan cabeza. Son metidos en su área, y siguen los compromisos para Manolín, que ha de realizar algunas intervenciones expeditivas, para evitar sustos.

Se llevaba media hora de juego de esta parte, cuando al presión local, volvió a tener su fruto: el cuarto gol, que lo marca Vega.

Parece ser el tanto que cierra, nuevamente, el gas de los morados, que tornan a sestear, tras un tiro de Núñez, que lame la escuadra. Los ovetensen se aproximan a Marcos en varias ocasiones. El meta local intercepta un chut largo de Torre. Y, cuando corría el minuto 33, tiene una indecisión en la salida, tras un defectuosos despeje, encontrándole muy adelantado el tiro desde atrás, de Quico, por lo que el tanto astur llega, tras intentar desesperadamente Alonso, junto con Díaz y Panchulo que cubrían el marco abandonado, de atajar el balón inútilmente, pues se colaba, dando este premio de consolación al entusiasta y noble visitante.

Sin más variaciones, y tras haber lanzado el Palencia nueve córners, por cuatro su oponente, finalizó el encuentro.

JUGADAS, GOLES E INCIDENCIAS

Primer tiempo:

Minuto 5: Alonso adelanta un balón hacia Baldo, cortando Suárez, que se anticipa.

8: **Primer gol del Palencia:** Pase adelantado de Vega a Garre, que se interna y chuta a gol, cuando Manolín salía.

14: Pase de Núñez a Vega, éste centra y Alba conecta un buen cabezazo, que Manolín desvía de puños a córner.

16: Combinación Gento - Garre-Vega, con tiro de éste rozando el poste.

20: Pase de Gento a Vega, centro de éste, y Baldo cabecea formidablemente, volviendo Manolín a evitar un tanto casi cantado, al desviar de puños a córner.

27: Tiro sesgado de Quico, que blocа Marcos.

30: Marcos recoge en el suelo un balón que pretendía alcanzar Elósegui.

32: Juego horizontal y frío del Palencia, por lo que suenan palmas de tango.

34: Primer córner astur, que saca Quico y empalma Candi, saliendo el balón junto a la cepa del poste.

38: Centro de Torre e Ignacio dispara, rozando el poste. Son dos serios avisos.

40: Alba se lleva a trompicones un

(Continúa en la página 12)

Pasillos y vestuarios

MARIGIL: "Jugamos bien, pero nos falta garra"

VAQUERO: "Se ha ganado, no hemos tenido lesiones, ni tarjetas, ni expulsados. Dada nuestra plantilla, ¿qué más podemos hacer?

NO JUGO EL ATLETICO

Prólogo del partido. En la zona de vestuarios encuentro al "mister" del Atlético de Palencia, Mariano San Martín. Extrañado de su presencia, le pregunto:

—¿Pero no jugabais en Cervera?

—No hemos ido, porque el temporal impedía la celebración del partido, según se nos ha dicho esta mañana telefónicamente. Y lo siento, porque ahora teníamos más oportunidades de "sorprender" al Cervera; más adelante será uno de los equipos más difíciles del torneo.

¡VAYA UN «ENTREACTO!...

Entro en el vestuario morado durante el descanso. Gesto adusto de los jugadores, que inician algunos comentarios. Llega el presidente, alza la voz y cada palabra suya es como un "trueno", que retumba en la caseta. No se oye ni la respiración de los jugadores; únicamente las palabras del Dr. Aguayo. Les increpa duramente por la pobre impresión de juego en la primera parte. Les recuerda sus exigencias económicas y su inadmisible rendimiento. Está tajante y duro. Muchas veces he estado en el vestuario y allí he oído de todo. Aseguro formalmente que jamás presencié nada semejante a lo de hoy. El presidente concluyó diciendo:

—Tenemos enfrente a once chavales aficionados, que no viven del fútbol. ¡No querréis que se retiren del campo a ver si así somos capaces de hacer algo!...

Al presidente, a quien "la oposición" ha tildado siempre de "generoso" a la hora de las primas, habla categóricamente de fuertes sanciones si no se enmienda el rendimiento de la segunda parte.

Sus palabras duelen y espolean. Ahí están esos dos goles que nada más reanudarse el encuentro encajaron los asturianos. El "entreacto" ha sido, desde luego, de los de antología...

Y ¡VAYA EX-DIRECTIVO!

El que fuera jugador morado, Cantera, entra también en los vestuarios. Lo hace para animar a los jugadores:

—¡Venga, hombre, que son "pan comido"!

—Pero para comer ese pan —digo—, es preciso meter un poco más los dientes...

Cantera me dice:

Algunos aficionados se pasan "ayudando" al equipo. Con gente así no vamos a ninguna parte. En la tribuna he visto a un exdirectivo, que ha sido quien más se ha distinguido en las palmas de tango. Yo comprendo que se está actuando mal y admito también que los aficionados estén molestos, pero un ex-directivo lo menos que debe hacer es callarse, si no quiere animar.

Me quedo pensando que, efectivamente, la "oposición" está fundamentalmente alentada por algunos ex-directivos. ¿Por qué?...

«HEMOS DADO FACILIDADES»

Al entrar en los vestuarios, concluido el partido, el árbitro le dice al delegado de campo:

(Continúa en la página 12)

JUNTO AL POSTE.—En el primer tiempo, Vega disparó muy bien en dos ocasiones. En ambas el balón se fue lamiendo los postes. He aquí una de ellas, cuando el meta asturiano no llegaba ya al balón. — (Foto LUIS).

Y EL CUARTO.—Desde el 22 de septiembre no llegaba al número 4 el marcador del Palencia. Con un formidable tiro lo logró Vega en el minuto 30 de la segunda parte.—(Foto LUIS).

SORDOS

No se sientan apartados de la sociedad y de la familia, por un defecto auditivo que podemos corregir muy fácilmente con la nueva colección de **audífonos PHILIPS** recién importada

UN ESPECIALISTA DIPLOMADO EN ADAPTACIONES DE PROTESIS AUDITIVAS hace toda clase de demostraciones y pruebas acústicas audiología todos los días en

OPTICA RAMOS Plaza Mayor y frente al Seguro de Enfermedad

M.C.D.2022

RESULTADOS Y CLASIFICACIONES

PRIMERA DIVISION

Resultados:

Real Sociedad-Granada	2-0
Betis-Elche	1-1
Celta-Murcia	1-1
Español-Real Madrid	0-2
Las Palmas-Zaragoza	2-0
At. Madrid-Athlétic Bilbao	2-0
Salamanca-Barcelona	1-0
Hércules-Málaga	1-1
Valencia-Gijón	2-0

CLASIFICACION

	J.	G.	E.	P.	F.	C.	Ptos.
1.—R. Madrid	23	14	8	1	46	22	36+12
2.—Zaragoza	23	10	7	6	39	29	27+ 3
3.—R. Sociedad	23	9	8	6	28	24	26+ 2
4.—Español	23	10	5	8	23	26	25+ 1
5.—Betis	23	10	4	9	23	23	24
6.—Barcelona	23	9	5	9	40	30	23+ 1
7.—Valencia	23	8	7	8	31	26	23+ 1
8.—Salamanca	23	7	9	7	24	21	23+ 1
9.—Granada	23	7	9	7	23	29	23— 1
10.—At. Madrid	23	6	10	7	28	23	22
11.—Celta	23	7	8	8	23	25	22— 2
12.—Las Palmas	23	7	7	9	31	30	21— 1
13.—Gijón	23	6	9	8	25	27	21— 1
14.—Hércules	23	5	11	7	22	25	21— 1
15.—Ath. Bilbao	23	7	7	9	22	27	21— 1
16.—Elche	23	8	5	10	23	32	21— 3
17.—Málaga	23	8	3	12	19	29	19— 3
18.—Murcia	23	4	8	11	22	44	16— 8

PARTIDOS PARA EL PROXIMO DOMINGO

Elche-Granada (0-5)
Murcia-Betis (0-1)
Real Madrid-Celta (3-3)
Zaragoza-Español (1-2)
Ath. Bilbao-Las Palmas (0-2) (televisado)
Barcelona-At. Madrid (3-3)
Málaga-Salamanca (0-1)
Gijón-Hércules (0-2)
Valencia-Real Sociedad (0-1)

Los resultados entre paréntesis corresponden a la primera vuelta.

TALLERES
Radiovisión
SERVICIO TECNICO ● TODAS LAS MARCAS
HERMANOS LOPEZ FRANCOS, 8 - Teléfono 71-32-30

SEGUNDA DIVISION

Resultados:

Rayo Vallecano-Sabadell	1-0
Castellón-Valladolid	1-1
Oviedo-Tenerife	1-1
Tarragona-Mallorca	3-1
San Andrés-Huelva	1-0
Baracaldo-Alavés	0-0
Santander-Barcelona At.	2-1
C. Leonesa-Orense	0-0
Burgos-Sevilla	1-0
Córdoba-Cádiz	1-2

CLASIFICACION

	J.	G.	E.	P.	F.	C.	Ptos.
1.—Sevilla	26	16	5	5	44	17	37+11
2.—Santander	26	15	7	4	36	23	37+11
3.—Oviedo	26	11	13	2	32	19	35+ 9
4.—Córdoba	26	14	4	8	40	21	32+ 6
5.—Cádiz	26	13	5	8	40	29	31+ 5
6.—San Andrés	26	8	13	5	21	17	29+ 1
7.—Burgos	26	11	6	9	38	34	28+ 2
8.—R. Vallecano	26	13	2	11	31	31	28
9.—Barcelona At.	26	8	10	8	29	38	26+ 2
10.—Castellón	26	9	7	10	24	26	25— 1
11.—Tarragona	26	7	9	10	20	23	23— 5
12.—Tenerife	26	9	5	12	30	38	23— 3
13.—Mallorca	26	8	7	11	29	39	23— 3
14.—Baracaldo	26	8	7	11	18	27	23— 3
15.—Huelva	26	7	8	11	23	28	22— 4
16.—Valladolid	26	7	7	12	29	30	21— 5
17.—Orense	26	5	11	10	17	26	21— 3
18.—Alavés	26	6	7	13	23	31	19— 5
19.—C. Leonesa	26	5	9	12	21	39	19— 7
20.—Sabadell	26	5	8	13	36	45	18— 8

PARTIDOS PARA EL PROXIMO DOMINGO

Valladolid-Sabadell (0-2)
Tenerife-Castellón (0-1)
Mallorca-Oviedo (0-1)
Huelva-Tarragona (1-1)
Alavés-San Andrés (0-1)
Barcelona At.-Baracaldo (0-0)
Orense-Santander (0-1)
Sevilla-Cultural Leonesa (1-1)
Cádiz-Burgos (1-1)
Córdoba-Rayo Vallecano (0-1)

Los resultados entre paréntesis corresponden a la primera vuelta.

Radiovisión
Color y Sonido • Discos Casettes
MENENDEZ PELAYO, 4 :: TELEFONO 72-53-39

TERCERA DIVISION

GRUPO PRIMERO

Resultados:

Guernica-Lugo	1-0
Turón-Ensidesa	0-2
Gijón-Astillero	4-1
Lemos-G. Torrelavega	2-1
Ferrol-Sestao	1-1
Bilbao Athlétic-Caudal	2-0
Basconia-Coruña	2-2
Guecho-Gran Peña	2-1
PALENCIA-At. Universitario	4-1
Langreo-Pontevedra	1-2

CLASIFICACION

	J.	G.	E.	P.	F.	C.	Ptos.
1.—Coruña	26	17	6	3	47	17	40+16
2.—Ensidesa	26	14	8	4	43	21	36+10
3.—PALENCIA	26	15	6	5	40	26	36+10
4.—Ferrol	26	13	8	5	34	20	34+ 6
5.—Lugo	26	10	11	5	33	26	31+ 5
6.—Langreo	26	10	10	6	33	25	30+ 4
7.—Sestao	26	12	6	8	37	33	30+ 4
8.—Pontevedra	26	9	9	8	27	26	27+ 1
9.—Gijón	26	8	10	8	28	26	26
10.—Bilbao Ath.	26	8	10	8	37	35	26
11.—Basconia	26	7	12	7	40	42	26
12.—G. Torrelavega	26	10	5	11	34	34	25— 1
13.—Leoms	26	9	6	11	23	31	24— 4
14.—Guernica	26	9	6	11	26	34	24— 4
15.—Turón	26	8	7	11	25	27	23— 3
16.—Guecho	26	7	9	10	20	31	23— 2
17.—Gran Peña	26	6	7	13	23	28	19— 5
18.—At. Universitario	26	4	9	13	21	32	17— 9
19.—Caudal	26	4	8	14	20	35	16— 8
20.—Astillero	26	2	3	21	21	63	7—18

PARTIDOS PARA EL PROXIMO DOMINGO

Ensidesa-Lugo (0-0)
Astillero-Turón (1-2)
G. Torrelavega-Gijón (0-1)
Sestao-Lemos (0-0)
Caudal-Ferrol (0-1)
Coruña-Bilbao Athlétic (1-1)
Gran Peña-Basconia (0-1)
At. Universitario-Guecho (0-2)
Pontevedra-PALENCIA (1-3)
Langreo-Guernica (1-2)

Los resultados entre paréntesis corresponden a la primera vuelta.

GRADAS Y TRIBUNA

Y con frío... pues menos aún

Los "de verde".-Hubo cinco goles.-Desde Septiembre no se había llegado "al cuarto".-Los "buenos chicos" de uno y otro lado.-Siempre Gento Alba, un "9" que jugó "a lo 9".-Los traspasos, las entradas y la clasificación.-Aplausos al árbitro.-Sueño para la primavera

Frío. Viento. Un colista de visitante. Un Palencia en «horas bajas» de popularidad, por la derrota de Balaidos y por los trapasos. Así que, en La Balastera, aunque creamos que los amigos son para las ocasiones, éramos bien pocos. Casi nadie. Y en el palco presidencial, el gobernador civil.

—::—

Tan pocos, tan pocos éramos, que ni siquiera hubo 15 morados, para completar el banquillo. Pero, ¿quién dijo miedo?, seguimos aspirando a jugar la promoción.

—::—

Saltó primero al campo el Atlético Universitario. De «verde rabioso». ¡Oh, las nuevas normas de la censura cinematográfica!

En el campo demostraron que «de verde» lo tenían todo, pero un verde que era un 1, por falta de madurez. Un verde, vamos, de primera infancia.

—::—

Pese a todo, en el primer tiempo se fueron con un solo gol —en contra— a la caseta. Y eso porque, a mi juicio, tanto el canario señor Hernández, como el otro canario orondo de la banda, no vieron el fuera de juego de Garre cuando recibió de Vega un pase en bandeja y pudo batir a Manolín.

—::—

Manolín, el portero ovetense, alto él y de «buen año» él, pudo lucirse después. Y menos mal que se lució con eficacia, porque si no... la ingenuidad de sus compañeros hubiera permitido a este Palencia, disminuido y a medio gas, conseguir una escandalosa goleada.

—:.—

Pero, en fin, hubo cinco goles. Cuatro de nuestros delanteros y uno de nuestros defensores y en propia meta. No recordábamos nada igual desde el encuentro con el Torrelavega, allá por el mes de septiembre. Y, ha llovido, desde entonces, pese a la sequía esa.

—::—

Parece que en el descanso hubo lectura de cartilla en los vestuarios y, a los cuatro minutos, ya Gento y Alba habían puesto el marcador con un claro 3-0. Después, cuando se iba a cumplir la media hora de esta segunda mitad, Vega, acertaba, de un gran tiro, con el cuarto gol, ese «cuarto», al que, como decimos, sólo había llegado el Palencia, esta temporada, frente al Torrelavega.

—::—

—¡Otro, otro!, pedía un hincha después.

—¿Otro jugador?, le interpeló, con sorna, alguien que protestaba de los traspasos.

—¡Otro gol, abulto!, respondió, «en palentino», el entusiasta.

—::—

El partido, malo, quizás porque el partido parecía «fácil». Sobre el papel lo era y sobre el terreno lo fue aún más, ya que pocos equipos con más ingenuidad hemos visto que a los chavales del Universitario. A veces, parecían colegiales de E. G. B.

—::—

Menos mal que los chavales tuvieron, enfrente, a algún complaciente espectador como Garre, durante toda la tarde.

—::—

Para no abrumar tampoco demasiado a los asturianos, que eran buenos chicos, Vaquero dio la oportunidad a Baldo y a Flórez, uno en cada tiempo, de demostrar que «también son excelentes»... pero en conducta.

—::—

Quien no ceja cada tarde en demostrarnos que para «chaval» él, es Gento. De nuevo fue el mejor. Creo que atraviesa un buen momento y que hasta se lo pasa «en grande» jugando. Le gusta el fútbol, qué duda cabe, y sabe hacerlo.

—::—

Con Gento, me agradó la actuación de Alba. Salió con el 9 en la espalda y jugó, desde luego, a lo delantero centro. Marcó un gol y se lo mereció. Supo abrirse bien por las bandas, aunque le faltó, en ocasiones, es lógico, «algún sitio» y habilidad. Pero se mostró tesonero en su lucha constante.

Las gentes reconocieron con aplausos su buena voluntad.

—::—

En la primera parte, que más valiera olvidarla, Vega «damió» con dos tiros rasos ambos postes. En el segundo tiempo acertó con un cañonazo, de los suyos, por la escuadra. De donde se deduce que hay que ser constante en el disparo.

—::—

Tampoco es que el partido fuera del todo para «llorar», porque hay que reconocer que, en la tarde, vimos al Palencia con más pólvora que en otras ocasiones. Y porque se tiró a gol, hubo cuatro, pese a las oportunidades falladas, que fueron más y a la alergia al área que mostraron algunos.

—::—

Así, con afán de gol, podemos olvidarnos de Quini. Y que conste que, ya que «de traspasos» hablo por tercera vez, bueno será que me defina: Ni me gustan, ni los aplaudo, pero los comprendo y los justifico. Quizás los que más protesten sean los que «oyen», después de jugados, los partidos en el café. Así de pocos somos en La Balastera.

—::—

—Sí, así de pocos.

—¿Y qué quieres?

—¿Por el frío?

—Hay que reconocer que el invierno ha sido benigno.

—Pues, menos mal. ¿No te gusta el equipo?

—¿Es para entusiasmar?

—Me parece un buen equipo de Tercera División.

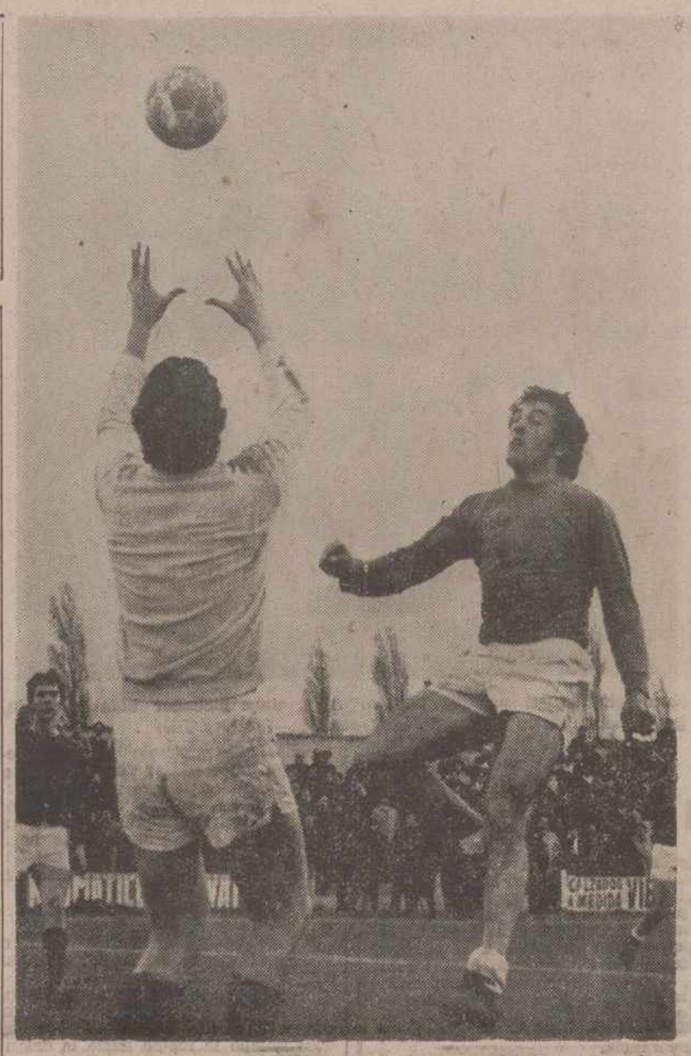

PARA EL PORTERO.—Salta Vega a este balón bombeado, que será para el portero Manolín, quien, pese a los cuatro goles encajados, evitó otros muchos con una buena actuación.—(Foto LUIS).

—Pero lo que hay que hacer es ganar.

—Eso se intenta.

—¿Con los traspasos?

—Antes de los traspasos eran «también» esos pocos, salvo el día de Coruña, claro.

—Pero es que...

—Ya. ¿Quieres que te recuerde la posición del Palencia en la tabla jornada tras jornada, desde que se puso en el segundo partido el segundo, y pasó a líder en el tercero?

—Recuerda.

—Su marcha ha llevado estos puestos: 4, 2, 1, 2, 2, 2, 2, 1, 1, 2, 2, 2, 2, 2, 3, 3, 3, 3, 2 y, fin de la primera vuelta. Después: 3, 3, 3, 3, 2, 3 y 3. Es decir, fue primero en tres jornadas, ha sido segundo en trece y tercero, en otras nueve. ¿Es lógico que no tengamos el campo, domingo tras domingo? ¿Es lógico que se hagan las taquillas que se han hecho?

—Desde luego...

—Sí, desde luego, no es lógico, que se traspasen jugadores, pero, entonces, ¿cómo? Porque creo que ni la lotería ni las quinielas les ha tocado todavía a los directivos. Y mandar.

—::—

¡Ah! Digamos que el árbitro estuvo bien. Porque le podemos perdonar que no apreciara fuera de juego en el primer gol palentino. Después, todos los jugadores le dieron facilidades para su labor. No hubo ni una tarjeta, ni «conato de tarjeta». Y así, todos contentos.

—::—

Hace frío, desde luego, pero con la primavera está cerca, y después de los cuatro goles, ¿no podemos olvidarnos de ese primer tiempo y ser optimistas?

El Ensidesa ha ganado en Turón y el Pontevedra en Langreo, por quien sabe, a lo mejor en el Paseo ron va el Palencia y nos da la sorpresa, y como ya tenemos, de momento, diez positivos y el Ferrol pinchado, pues...

Sí, soñemos.

—::—

Soñar, lo que se dice soñar, sería ver La Balastera llena dos domingos seguidos (de Ramos y de Pascua) en los que vendrán, por aquí, Langreo y Guernica. Al despertar creríamos que lo de ir a Segunda División aún es posible. En Palencia. Y sin traspasos.

Y A Y

VENTA
DE TRES FINCAS
en Herrera de Pisuerga el día 16 del presente mes, a la una de la mañana, en pública subasta

Pasillos y vestuarios

(Viene de la página 11)

—Todo correcto.

Luego se vuelve hacia los demás y añade:

—Muchas gracias.

Pensando en el árbitro llego a la caseta del Atlético Universitario. En seguida acude su entrenador, Marigil, de quien solicito una impresión del encuentro:

—Me parece —me indica— que hemos dado excesivas facilidades al Palencia.

—Por qué?

—Somos un equipo inexperto, de gente muy joven e inocente.

—No obstante, supieron replicar al Palencia en la primera parte, ¿no?

—Mi equipo juega bien al fútbol, llega con facilidad al área contraria, pero falta garra en los momentos decisivos y eso siempre se paga.

—El Atlético Universitario quizás actúe un poco alegremente, sin precauciones, pese a tener enfrente a un equipo más potente, ¿por qué?

—Nosotros no salimos nunca a defendernos, sino a jugar. Dada la edad de mis jugadores y la razón de nuestra presencia en la competición esa táctica resultaría absurda. Por eso no la adoptamos nunca.

—De un esperanzador y solitario gol en la primera parte, a cuatro en la continuación, ¿por qué, Marigil?

—Ya he dicho que hemos dado facilidades. En la zaga hemos estado mal; a nosotros no nos suelen meter muchos goles. Sí, hoy hemos fallado, porque nos ha faltado gente habitual en nuestra formación.

—¿Va cumpliendo su equipo el objetivo previsto?

—Creo que existe una equivocación en los críticos.

—Usted dirá...

—Nosotros no somos filiales de nadie, ni "trabajamos" para nadie.

—Eso ya lo sé, porque me lo dijo usted mismo en Oviedo. Entonces me informó que la razón de su presencia en la liga era la de promocionar el fútbol entre los universitarios; por este objetivo es por el que yo le pregunto ahora.

—Sí, mis jugadores todos son universitarios y en ese sentido, efectivamente, vamos logrando en parte nuestro objetivo.

—¿Por qué en parte?

—Porque también aspirábamos a mantenernos en Tercera y el panorama está muy complicado. Quizás si los chicos pudieran dedicarse más al fútbol, todo hubiera resultado bastante más fácil. Se ha hecho cuanto hemos podido.

—¿Algo más?

—Señalar que lo mejor ha sido la corrección y deportividad de todos. Y desear a los palentinos mucha suerte en sus aspiraciones.

«SE HA GANADO CON FACILIDAD»

Los cuatro goles, pese a que debieron contabilizarse alguno más, han cambiado el panorama detectado en el vestuario palentino. Le digo a Vaquero:

—Más goles que juego, "míster".

—El contrario, desde luego, era bastante "cómodo" y se trataba de ganar con facilidad y claramente. Eso se ha conseguido. En cuanto a los goles, efectivamente, pudieron lograrse algunos más, pero si repasas los resultados verás cómo a este equipo no se le marcan muchos tantos.

—Bien, pero ese primer tiempo, Vaquero...

—Fue malo, lo reconozco; contaban entonces ellos con el viento y nosotros sabíamos que en esa primera parte iban a derrochar todas sus fuerzas. Luego vendría nuestra oportunidad.

—Hace falta ser muy optimistas para aceptar ese razonamiento. ¿Qué pasó en la segunda parte para que variara bastante el partido?

—Que se marcaron dos goles inmediatamente, se jugó con más tranquilidad, exponiendo lo imprescindible. ¿Cómo puede pedírsenos que forcemos nuestras posibilidades, con una plantilla tan corta?

—¿Entonces?

—Que se alcanzó el objetivo. El resultado es claro, no ha habido ni expulsiones, ni lesiones, ni tarjetas. El domingo podré contar ya con otros dos jugadores, Ruperez y Meneses, y habremos superado estas dificultades, de cara a los próximos compromisos.

«¡COMO ESTA EL CAMPO!»

Tendido en la camilla, Marcos sangra por ambas rodillas. Las tiene desolladas. Le curan.

—¿Qué pasó, Marcos?

—¡Qué ha de pasar, según está el campo! No da tiempo a que se curen las heridas que te abren en las rodillas cada vez que tiras. ¡Cómo está el campo! Hay que verlo para hacerse una idea.

«CONTENTO POR VICTORIA»

Sale Alba de la ducha. Es obligado charlar con este muchacho, hoy "desconocido".

—¿Contento Alba?

—Por el triunfo del equipo, sí.

—Yo te preguntaba por tu actuación concreta.

—Hombre, ha sido prácticamente mi debut. Tuve una lesión, he estado mucho tiempo sin jugar y eso no ayuda. Me faltan partidos y creo que puedo rendir bastante más.

—Hoy marcaste un gol y "dis" otro.

—Es que me gusta luchar adelante. Creo que tengo fuerza y me gusta estar en el área, pero no me he desenvuelto bien, jajo, como digo, partidos. Espero rendir bastante más.

—Los aficionados te han visto muy trabajador y eso es importante, Alba.

—Muchas gracias y yo trataré de no defraudar a nadie.

UNA BUENA «SENTENCIA»

Manero, como siempre, va de lado para otro ocupándose de todo. Manero me coge del brazo y me dice:

—Con taquillas como la de hoy me parece que el presidente va a tener que traspasarme hasta a mí.

Cierro el bloc de mis notas. Efectivamente, Manero ha puesto el dedo en la llaga.

Pedro-Miguel BARREDA

En "La Balastera"

(Viene de la página 11)

balón, pasándoselo a Baldo, que, en buena posición, duda, para tirar mal, a las manos de Manolín. Pitos para Baldo.

44: Garre, también se entretiene, y dispara defectuosamente. Más palmas de tango.

45: Panchulo mete un balón desde atrás a Garre, se interna éste y chuta, blocando Manolín.

Segundo tiempo:

Minuto 0: Flórez sustituye a Baldo.

1: Internada de Alba, con pase a Flórez, tira éste y rechaza el cuerpo de Manolín, que envía la pelota a córner.

3: **Segundo gol local:** Balón pasado por el centro por Alonso, lo recoge Gento, se interna, sale Manolín, para el balón, pero se le escapa, y Gento, que seguía la jugada, mete el pie y marca a bocajarro.

5: **Tercer gol palentino:** Vega recoge de Zugazaga un balón, se lo pasa por el centro a Alba, que se interna, mete bien el pie, y cuela el balón por debajo de Manolín.

10: Vega y Gento, por dos veces casi seguidas, disparan, y rechaza Manolín con el cuerpo, el balón, cuando el gol casi se veía venir.

17: Jugada de Panchulo desde atrás, con Pase a Gento, que, sin parar, chuta, rozando el balón el poste.

18: Internada de Elósegui, obstaculizado por Panchulo, que no puede impedir el tiro, saliendo Marcos y desviando a córner.

21: Villegas sustituye a Mariano y Fanjul a Ríos.

23: Buen corte de Díaz a internada de Torre.

24: Disparo de Vega desde lejos, blocado.

26: Pase de cabeza de Torre a Ignacio, que tira, obstaculizado por Panchulo, alto.

30: **Cuarto tanto del Palencia:** Alonso mete un balón en profundidad a Alba, se va éste hacia el córner derecho y centra abierto, para que Vega, pare el balón, avance y largue un cañonazo que entra imparablemente.

32: Pase de Garre a Núñez y tirazo de éste rozando la escuadra.

33: **Gol del At. Universitario:** Pequeño lío en el área local. Varios tiros y despejes. Marcos sale mucho, el balón sale rebotado a Quico, que chuta desde atrás, con Marcos desplazado, y el balón, tras un inútil esfuerzo de Alonso por despejarle, bajo el marco donde está junto a Díaz y Panchulo, se cuela.

40: Tiro de Suárez, y desvío a córner de Marcos.

44: Jugada de Gento, con chut solo ante Manolín, que desvía el cuerpo de éste.

ALINEACIONES Y ARBITRO

PALENCIA: Marcos; Alonso, Zugazaga, Díaz; Núñez, Panchulo; Gento, Vega, Alba, Garre y Baldo (Flórez.

AT. UNIVERSITARIO: Manolín; Suárez, Mariano (Villegas), J. Ramos; Candi, J. Ignacio; Quico, Pedro, Elósegui, Torre y Ríos (Fanjul).

Arbitró el señor Hernández, del colegio de Las Palmas. Su labor fue buena, favorecida por la deportividad de que hicieron gala ambos conjuntos. Fue despedido con muchos aplausos.

FELIX BUISAN CITORES

Caldereros, Oficiales 2.ª y 3.ª
Pintores, Oficiales de 1.ª
Necesita para ampliación de plantilla
FABRICANTE DE MAQUINARIA PARA OBRAS PUBLICAS
— Residencia en Valladolid.
— Jornada continuada.
— Sueldo, más incentivos.
Escribir con historial a:
Referencia núm. 21636. Oficina de Colocación. Plaza Madrid, 4
VALLADOLID

Fútbol aficionado

Compañía Telefónica, DIARIO - DIA, 2

Con motivo del cincuentenario de la Campañía Telefónica, se celebró el domingo un encuentro amistoso de fútbol, entre los grupos de empresa de la Compañía Telefónica y de DIARIO-DIA.

El partido tuvo lugar, a las once y media de la mañana, en el Polideportivo de "La Salle". Fue presenciado por numeroso público, que siguió con interés su desarrollo. Entre los asistentes figuraba el jefe de la Telefónica en Palencia Sr. Chico, que tuvo muchas atenciones con los equipos participantes, a los que obsequió al final.

El resultado del partido fue de 1-2, a favor de DIARIO-DIA.

El encuentro resultó muy competido y bastante nivelado. En el primer tiempo llevó la iniciativa la Telefónica, marcando su gol, a los 12 minutos, por mediación de Majo, a pase de Robles. En el segundo tiempo dominó DIARIO-DIA, aprovechando el viento que soplaba a su favor, marcando en esta parte segunda sus dos goles; el primero, a los 7 minutos, por Frechilla, y el segundo, a los 22, por Toño.

Hubo algunas jugadas bonitas, los peligros en una y otra meta fueron constantes, desplegando ambos equipos entusiasmo.

Las alineaciones fueron las siguientes:

C. TELEFONICA: Seco; Macías, Viñuelas, Marcilla (Ortega); Chico, Castellanos; Sandoval (Peñalosa), Andrés, Robles, Bustos y Majo.

DIARIO-DIA: Carlos; Carmelo, Chamorro, Julio; Toño, Anastasio (Quique); Frechilla, Celnos, Pío (Teofilo), Luis Angel y Germán.

Arbitró, sin complicaciones, el señor Marín.

M.C.D.2022

SEGUNDA DIVISION

(Viene de la página 14)

tido ha sido de poca calidad as acciones de los jugadores on entorpecidas por el fuerte En la primera parte, con el en contra, el Castellón se olvió de forma aceptable pero continuación no supo sacar ho de su mayor dominio te- l, así como del hecho de con el aire a su favor des- ando buenas ocasiones para . Cuando faltaban dos mi- para el final Lizarralde falló que parecía inevitable. Por tellón sólo merece destacarse ena parada de Racic y la bilidad de algunos jugado- pecialmente de Cioffi; mien- e en el equipo visitante gustó junto y de manera especial gadores que ocupaban posi- más avanzadas.—Alfil.

RAGONA, 3; MALLORCA, 1

agona, 9. — El Tarragona ha por el tanteo de tres goles al Mallorca en partido de correspondiente al Campeo- acional de Liga de Segunda n.

escanso se llegó con ventaja or dos tantos a uno.

ro. Señor Jaramillo, del cole- ti.

aciones:

agona: Zamora, Angel, Ro- adio, Chacón, Company, Be- oto), Prieto, Roldán, Viberti erro.

arca: Campos, Marinao, Sans, Frijols, Alamagro (Patas), Timm, Nebot, Uchurrutu io) y Bartoli.

legiado mostró tarjeta blan- adio por tocar el balón con nos.

rimer gol del encuentro lo lia Prieto a los dos minutos go conectando un fuerte dis- ue batió a Campos desde le- os 14 minutos es Roldán quien e el segundo tanto local. A artoli bate a Zamora en una falsa de éste, de tiro bajo ado. El último gol del en- lo consiguió Masferrer al e en la espalda un falso del meta Campos.

rtido ha sido de claro domi- al que se ha impuesto al Ma- por mayor ardor puesto en do. El juego, no obstante, no brillante, pero la mayor lu- l Tarragona le ha dado la . Habiendo que resaltar el de que en este encuentro el local ha conseguido más go- la suma de los logrados en nos diez encuentros.—Alfil.

RGOS, 1; SEVILLA, 0

s, 9. — Con el resultado de a cero (1-0), favorable al burgalés finalizó el encuen- utado en "El Plantío" entre os y el Sevilla, correspon- a Segunda División.

órdenes del colegiado cata- or Gómez Cuadrado, que no recisamente bien y en varias es favoreció a los andaluces, ipos alinearon así:

a: Paco, Juanito, Jayo, Hita, go (Rivas II), Rivas I, Plaza, antudo, Rubio y Ortiz (Juan .

s: Gorospe, Gómez Aguilera, Sistiaga, Nozal, Viteri (Polo). (Machicha), Garrido, Valdés,

nico gol se marcó a los 33 de la segunda parte, tras un córner por Juanjo y que ceado por Valdés, que batió a sevillano.

eneral no ha sido un buen ya que fue sacado adelante ndes apuros por el once lo- se a que se vio poco juego bas partes, el Sevilla tomó la iniciativa y desbarató el urgalés durante toda la pri- arte. En la segunda, y tras uenas jugadas, el Burgos se y consiguió marcar su gol ictoria.

ta segunda parte fueron for- tres saques de esquina, que ron otras tantas situaciones metidas para la meta sevi- en el último llegó el gol del local que, sin embargo, aún er neutralizado por un dis- Rubio que repelió el poste faltaba medio minuto para

caron por el Sevilla Rivas I Por el Burgos Sistiaga, Poli lo.—Alfil.

LLECANO, 1; SABADELL, 0

id, 9. — For un gol a cero el Rayo Vallecano al Sabadell ncuentro disputado esta maña el estadio Vallehermoso, en

ó el colegiado valenciano Ca- que tuvo una buena actuación. rdenes, ambos equipos presen- as siguientes alineaciones:

allecano: Andrés; Galán, José (Marcial), Artero; Luna, Ga- Aguilar (Guzmán), Felines, An- Bordons y Potele.

dell: López; Lacrampe, San- , Lavín; Santi, Fernández; , Zaldúa, Vall-Llovera, Parras uez) y Sergio (Arturo).

El único tanto del encuentro tró a los cuarenta y tres mi- del encuentro, al sacar Pote- córner que es rematado por , enviando el balón al fondo portería defendida por López.

tado corto el conseguido es- ñana por el Rayo Vallecano, vo claras oportunidades a lo e todo el encuentro, para mar- s goles. Por el contrario el Sa- no mereció otro resultado que rota. El conjunto madrileño temía al Sabadell ya que este se encuentra en muy mala posición en la clasificación y se ve obligado a conseguir puntos para salir de la zona de descenso. Por lo visto en este encuentro, el que parecía necesitado más urgentemente de los puntos era el conjunto vallecano ya que fue el que atacó en todo momento, poniendo en serios apuros a López, meta arlequinado. Tan nulo fue el juego de ataque del equipo catalán que Andrés, meta rayista, intervino por vez primera en el minuto 25 del segundo tiempo. — Alfil.

SANTANDER, 2; BARCELONA AT. 1

Santander, 9. — Por el tanteo de 2-1 ha ganado el Racing de Santander al Barcelona Atlético en el partido disputado hoy en el campo del Sardinero, con mucho público, tiempo lluvioso y campo bastante blando para la práctica del fútbol. Al descanso se llegó con el resultado de 0-1.

Dirigió la contienda el señor Burgos, del Colegio Vizcaíno, que tuvo una labor aceptable en líneas generales. De todas maneras, nada quiso saber de los agarrones y empujones de que fue víctima el delantero local Aitor Aguirre. El colegiado Mostró tarjeta blanca a Rusku. A sus órdenes los de aquipos se alinearon así:

Racing de Santander: Santamaría, Espildora, Chinchón, Portu; Díez, Camus; Ufarte, Geñupi, Aitor Aguirre, Errandonea y Zubiría.

En la segunda parte, Alcorta salió en lugar de Chinchón y a los 30 minutos. Sebas sustituía a Portu.

Barcelona At. Castel; Fuster, Coro. minos, More; Sánchez, Olmo; Rusky, Macizo, Durán, Martínez y Carrasco.

A los 41 minutos de la primera parte, Rusky fue sustituido por Fortes, pues el primero resultó lesionado en un brazo.

Goles:

0-1: Minuto 26. Es el autor del tanto Carrasco, que remata muy acertadamente, tras sacarse una falta frente a la frontal del área santanderina.

1-1. Minuto 9 de la segunda parte. Tras una melée ante el área barcelonista, Aitor Aguirre se hace con el balón y lo envía a las mallas.

2-1. Minuto 37 de la segunda mitad. Jugada semejante a la anterior con un balón que recibe Aitor Aguirre, que nuevamente empalma un tiro a la portería barcelonista.

El Barcelona atlético salió con mucho brio, pero provocó muchos fuera de juego, cosa de la que ya se dieron cuenta los jugadores locales. Aunque el equipo visitante salió en plan dominador, el conjunto santanderino supo defenderse muy bien, aunque luego el resultado de esta primera mitad le sería adverso.

En la segunda parte, el dominio pasó a ser santanderino y fruto de ello los dos goles que le supusieron la victoria. Perdió brio el Barcelona Atlético en esta segunda mitad y por el contrario Ufarte, el jugador santanderino, fue uno de los hombres más efectivos del conjunto locál, que juntamente con Aitor Aguirre y Zubiría con Errandonea, hicieron pasar malos ratos a los visitantes que luego fueron vencidos.

Partido interesante, no obstante, que dejó buen sabor a los aficionados locales.

En el mismo destacaron, por el Racing, Ufarte y Díaz. En el Barcelona Atlético, los mejores fueron Campo, Carrasco y Macizo.—Alfil.

BARACALDO, 0; ALAVES, 0

Baracaldo (Vizcaya), 9. — En medio de un gran ambiente futbolístico, se desarrolló un soporífero encuentro de Segunda División, en «La Lesarre», entre el Baracaldo y el Deportivo Alavés, que concluyó con igualada sin goles (0-0).

Arbitró el encuentro el colegiado aragonés señor Bobe Frías, bien. Mostró tarjetas blancas a Alava, por protestar su decisión, y a Moreno por pérdida deliberada de tiempo.

Gran entrada en las gradas. Muchos seguidores del Alavés.

Alineaciones:

Baracaldo: Bilbao; Carlos, Zuluaga, Dueñas; Tito, Oñaederra; Carmelo (Garay), Benito, Bilbao II, Pedrero y Ortiz.

Dep. Alavés: Rodri; Martín Vila, Montejo, Arana; Moreno, Catalán; Uriona (Frechilla), Alava (Quintana), Ortigosa, Ciudad y López.

Partido malo de solemnidad, carente total de juego efectivo, con mucho entusiasmo puesto por los jugadores de ambos bandos. Las delanteras se mostraron totalmente inoperantes.

Resultado justo, porque si bien el Baracaldo tuvo algunas oportunidades de conseguir gol, el Alavés perdió su buena oportunidad en el minuto inicial de la segunda parte, cuando Ciudad, completamente solo, se entretuvo demasiado con el balón, dando oportunidad al guardameta Bilbao para que, en su salida desesperada, rechazase el balón.

Terreno en malas condiciones, luego perjudiciales. Fuerte aguacero en la segunda parte.

Destacados por el Baracaldo, Zuluaga, Bilbao, Añaederra y por el conjunto vitoriano, Rodri, Montejo y Ciudad.—Alfil.

SAN ANDRES, 1; HUELVA, 0

Barcelona, 9. — El San Andrés ha vencido al Huelva por un gol a cero en partdo de fútbol correspondiente al campeonato nacional de Liga de Segunda División.

Al descanso se llegó con el resultado de empate a cero goles.

Arbitró el señor Sánchez Pueyo, del colegio aragonés.

Equipos:

San Andrés: Echevarría; Font, José, Rodri; Paquito, Curta; Serena (Alcíbar), Longhi, Garrido, Díaz y Pujol.

Huelva: Espejo; Civianes, Toñanes, Fortiz; Suárez (Borrego), Cayuela; Otero, Azuaga, Morón, Conejo y Coradino.

El único gol del encuentro lo consiguió el San Andrés en el minuto 42 del segundo tiempo al rematar José a la salida de un córner lanzado por el interior Díaz.

El encuentro ha sido de escasa técnica por parte de ambos equipos, aunque en su descargo hay que reseñar que la presencia del fuerte viento reinante ha hecho muy dificultosa la práctica del buen juego.

En la primera parte, con el viento a favor, el Huelva dominó pero sin ningún resultado positivo; por contra, en los segundos 45 minutos fue el San Andrés, que con el viento a su favor conseguía el dominio del partido y que tampoco realizó un juego demasiado positivo de cara al marco, pero consiguió un gol en las postrimerías del mismo y valió la victoria; prueba del pobre juego presenciado es que los porteros apenas intervinieron.

El colegiado mostró tarjetas blancal a Civianes, por tocar el balón con la mano, y a Otero, por juego peligroso.—Alfil.

Regional Preferente

Triunfaron, ampliamente, los equipos palentinos

Resultados:

Cacabelos-Zamora	0-1
Arandiña-Burgos Promesas	2-1
VENTA DE BAÑOS-Peñaranda	5-2
Ciudad Rodrigo-Cultural Promesas	2-2
Sava-Ponferradina	0-1
Bembibre-Astorga	4-1
GUARDO-La Bañeza	3-1
Cuéllar-Toro	3-0
Valladolid Promesas-Benavente	4-1
Medinense-San Juan	2-1

CLASIFICACION

	J.	G.	E.	P.	F.	C.	Ptos.
1.—Zamora	26	18	6	2	53	15	42+16
2.—Burgos Pr.	26	15	7	4	56	17	37+11
3.—Ponferradina	26	15	6	5	47	31	36+10
4.—Valladolid Pr.	26	15	6	5	51	18	36+ 8
5.—Cultural Pr.	26	14	5	7	53	30	34+ 7
6.—C. Rodrigo	26	13	6	7	48	38	32+ 2
7.—Cacabelos	26	13	3	10	45	38	29+ 3
8.—Arandina	26	12	4	10	49	29	28+ 2
9.—Cuéllar	26	11	6	9	44	30	28+ 1
10.—GUARDO	26	11	5	10	45	34	27+ 1
11.—La Bañeza	26	10	5	11	38	38	25+ 1
12.—Peñaranda	25	8	7	10	38	55	23— 1
13.—Benavente	26	7	8	11	26	38	22— 4
14.—V. DE BAÑOS	26	9	4	13	44	51	22— 4
15.—Bembibre	25	7	6	12	38	53	20— 8
16.—Medinense	26	6	6	14	27	28	18— 8
17.—Toro	26	8	1	17	30	60	17— 7
18.—Sava	26	7	2	17	26	53	16—12
19.—San Juan	26	6	3	17	26	55	13— 7
20.—Astorga	26	2	8	16	33	59	12—12

PARTIDOS PARA EL PROXIMO DOMINGO

Burgos Promesas-Zamora (0-4)
Peñaranda-Arandina (2-1)
Cultural Pr.-VENTA DE BAÑOS (2-0)
Ponferradina-Ciudad Rodrigo (1-2)
Astorga-Sava (1-1)
La Bañeza-Bembibre (1-2)
Toro-GUARDO (0-4)
Benavente-Cuéllar (0-5)
San Juan-Valladolid Pr. (0-3)
Medinense-Cacabelos (0-3)

Los resultados entre paréntesis corresponden a la primera vuelta.

Moda Lancel Colección '75
LANCEL
EL PAPEL DECORADO
DISTRIBUIDOR OFICIAL:
Palencia y provincia
Decoraciones Calderón
Avda. Simón Nieto, 37 - Tlfno. 713767

TENIS

ORANTES ganador del Torneo Internacional de EL CAIRO

El Cairo, 9. — Manuel Orantes, de España se adjudicó el título individual masculino, de los campeonatos internacionales de tenis qeu se han venido celebrando en esta capital, tras vencer en la final al francés Francois Jauffret, por 6-0, 4-6, 6-1 y 6-3.

El título mixto fue para la pareja formada por Neumanova y Baranyi (Checoslovaquia-Hungría), que vencieron en la final a Granaturova y Boboedov (Unión Soviética), por 7-6 y 6-2.—Alfil.

TERCER PETIT PRIX JOTSA

Madrid, 9.—David Lloyd, de Gran Bretaña, ganó a su compatriota Stephen Harboys, por 6-3, 7-6 y 6-3, en la final masculina de la cuarta Copa R. A. C. E., segundo torneo internacional del "Tercer Petit Prix Jotsa".

Warboys se había clasificado por la mañana, en la semifinal pendiente, al abandonar su contrario, el también británico Johatan Smith, lesionado en una mano. El resultado de esta semifinal fue favorable a Warboys por 7-6 y abandono.

En la final femenina, que se jugó hoy por la mañana, la australiana Cynthia Doerner ganó a la española María Victoria Baldovinos, por 3-6, 6-2 y 6-3.

En la final femenina de dobles, las australianas Doerner y Walker, ganaron a las españolas Perea y Alvarez Mon, por 7-5 y 6-1.

CLASIFICACION DEL "TERCER PETIT PRIX JOTSA" DESPUES DEL SEGUNDO TORNEO

"Masculina":

1 Wamboys (G. B.), 16 puntos.
2 Lloyd (G. B.), 11.
3 Collins (B. B.), 6.
Guenov (Bulgaria), 6.
Muntañola (Esp), 6.
Smith (G. B.), 6.
Soler (Esp), 6.
8 Giménez (Esp), 3.
B. Pampulov (Bulg), 3.
10 Alberio (Esp), 2.
Cabeza (Esp), 2.
Castaño (Esp), 2.
Pain (Finlandia), 2.
Mandarino (Brasil), 2.

"Femenina":

1 Baldovinos (Esp), 16 puntos.
2 Doerner (Australia), 14.
3 Tyler (G. B.), 10.
4 Perea (Esp), 6.
Waler (Australia), 6.
6 Alvarez Mon (Esp), 4.
Coe (G. B.), 4.
Estalella (Esp), 4.—Alfil.

EMPRESA DEDICADA A LA FABRICACION DE ARTICULOS DE GRIFERIA PRECISA
REPRESENTANTE
troducido en el ramo. Los interesados dirigirse por rito, aportando referencia a TEPI. Apartado núm. 17 de San Sebastián (Guipúzcoa)

Si necesita lentes de contacto
¡Consúltenos!
¿Conoce Vd. el nuevo cristal INDOCROMIC, oscuro de día y claro de noche? Visítenos y muy gustosos le haremos una demostración de sus cualidades.
OPTICA SECO
Aparatos auditivos, prismáticos, lupas, brújulas
Toda clase de material óptico. Mayor, 1 (Frente Correos). PALENCIA

GRUPO PRIMERO DE TERCERA DIVISION

(Viene de la página 14)

gol del Sestao, después de un fallo colectivo de la defensa local.

1-1. Minuto 32 del segundo tiempo. Bastida ejecuta un córner. Hay varios rechaces y Marcelo, empalma y consigue el gol.

Regular entrada debido al mal tiempo. Terreno pesado por la lluvia.

Ambos equipos jugaron un partido con bastante corrección pese a que el árbitro enseñó tarjeta blancas a Urrutia del Sestao y a Bastida, del Ferrol.

El resultado se puede considerar justo. Ambos equipos tuvieron similares ocasiones de gol.

El extremo izquierdo Cortabitarte desperdició una ocasión clara para el Ferrol.

Destacaron del Sestao, Arraiz y del Ferrol, Bastida y Arturo.—Mencheta.

GUECHO, 2; GRAN PEÑA, 1

Guecho, 9. — Equipos:

Guecho: Urrutia; Aberasturi, Nando, Petreña; Martín, Elías; Germán, Urbiola, Macías, Durango (Fernando) y Gonzalo (Iztueta).

Gran Peña: Alemany; Monroy, Carmelo, Jorge; Suzo, Carlos; Coque (Paco), Ballesta, Martínez, Lito y Rivera.

Arbitró el colegiado catalán señor Ludechet, regular.

A los 18 minutos de juego se saca una falta junto al área en la que había incurrido Nando y Rivera marca el primer tanto del encuentro.

A la media hora, en una buena combinación del Guecho se produce córner que bota Gonzalo, y tras una serie de tiros y rechaces, Macías consigue el empate a uno con que terminaría la primera parte.

A los 20 minutos de la segunda, hay un remate de Gonzalo sobre puerta y detiene con la mano un defensor gallego. El penalty lo lanza Germán pero el balón sale fuera.

A los 30 minutos llega el gol de la victoria. Urbiola, tras una gran jugada tira raso, rechaza el poste y Macías, sólo ante puerta, marca.

La victoria del Guecho ha sido complicada. El encuentro no ha tenido calidad alguna.

El Gran Peña empezó atacando pero, poco a poco, fue remitiendo en su ímpetu para ser luego completamente dominado.

Destacaron por el Guecho, Urbiola y Elías, y por el Gran Peña, Lito, Rivera y Martínez.—Mencheta.

LEMOS, 2; TORRELAVEGA, 1

Monforte de Lemos, 9. — Alineaciones:

Lemos: Rey Tapia; José Antonio, José, Quico; Gaena, Cunde; Vicente, Seijo, Cucala, Samuel, Miguel.

Torrelavega: Satur; Pose, Quico, Ochoa; Vázquez, Casanueva (Aja), Baños, Rasilla, Zabala, Platas, Rivera (Manolín).

Arbitró Martínez Hernández, del colegio guipuzcoano, muy bien, pero con el error del tanto anulado al Lemos.

Puede decirse que el Lemos arrolló materialmente a su rival hasta el punto de que el meta local no tuvo ningún trabajo. Los 90 minutos fueron de completo agobio para el equipo montañés, haciendo los monfortinos alarde de fortaleza física, en un terreno completamente encharcado por la intensa lluvia caída durante toda la semana. No obstante, en un esporádico avance de los santanderinos, cuando iban doce minutos de juego, éstos se adelantan en el marcador, en un fallo estrepitoso de los defensores blancos, que se demoran en el despeje, haciéndose Baños con el balón y disparando a puerta, batiendo a Rey Tapia.

El dominio del Lemos se hace a continuación más intenso, y cuando discurría el minuto 37 se lanza el tercer córner contra el marco forastero y Cucala, muy bien situado lleva el balón a las mallas, poniendo el marcador en 1-1.

A los 42 minutos, Gaena saca una falta desde fuera del área, despeja un jugador contrario y el balón va a Samuel, que dispara fuerte y logra el 2-1, que había de ser el tanteo definitivo.

A los 20 minutos de la continuación, en una gran internada de Vicente, éste centra desde muy cerca y Cucala, de cabeza, lleva el balón impecablemente a las mallas. El árbitro señala el centro del terreno, pero inexplicablemente, ante la indicación del juez de línea de la banda derecha, lo anula. La bronca al liner es fenomenal.

Seguidamente aun otro gol de Miguel, pero es invalidado justamente porque existía fuera de juego. Y antes de terminar el partido aún hay otro tiro muy fuerte a la puerta de Satur, que intercepta en extremis en gran estirada.

A excepción de la defensa local, que tuvo algunos fallos que pudieron costar goles, todo el equipo estuvo muy bien, sobresaliendo Miguel, Seijo, Gaena y Mundo. Por el Torrelavega, que no se entrega en ningún momento, todos lucharon con gran entusiasmo. El extremo derecho y el delantero centro, fueron los más destacados.—Mencheta.

BILBAO ATH., 2; CAUDAL, 0

Bilbao, 9. — Equipos:

Bilbao At.: Burgueña; Recarte, Galarraga, Mazarredo; Alesanco, Goicoechea; Ortego, Ayesta (Badiola I), Bengoechea, Sarabia y Muruá.

Caudal: Benjamín; Moll, Martín I, Gil; Juan, Diego; Arias, Manolo, Martín II, Eusebio y Campillo (Eladio).

Arbitró el colegiado catalán, señor Canaleta. Un cero en su haber. Fue gesticuloso, cortó el juego cuando quiso y anuló un gol al Bilbao At., por considerar que Sarabia se encontraba en fuera de juego. Sacó tarjeta blanca a Martín I, por cortar el juego con la mano un balón que le rebasaba.

Los dos goles en la primera mitad. A los 7 minutos, avance de Goicoechea que recibe el balón de Mazarredo, centro sobre puerta y tanto de Bengoechea.

En el 39, toca con la mano Juan, dentro del área, cuando Sarabia se disponía a tirar a gol. El penalty lo transforma en gol Goicoechea.

Dominio absoluto del Bilbao At., con un Caudal que nos ha causado pobre impresión, pero que ha demostrado su buena voluntad de principio a fin.

Si la primera mitad fue algo movida por aquello de los goles, el segundo tiempo fue totalmente aburrido.

Destacados por el Bilbao At., Muruá, Sarabia y Mazarredo, y por parte del Caudal, Manolo y Martín I.—Mencheta.

BASCONIA, 2; CORUÑA, 2

San Miguel de Basauri, 9.—Equipos:

Basconia: Mazorriaga; Betzuen, Madariaga, Javi Zabala; Yosu Zabala, Blas (Salazar); Fortea, Amézaga, Uriarte, Toño y Antolín.

Coruña: Seoane; Pardo, Viña, Canario; Canós, Rivas; Piño, Juan Carlos, Castro, Muñoz y Rabadeira.

Arbitró el colegiado catalán, señor Español, que no estuvo afortunado en su actuación.

A los 11 minutos, avance por la izquierda de Antolín, con poco ángulo de tiro chuta y marca el 1-0.

En el minuto 19, contraataque coruñés, Piño envía hacia Castro quien consigue el empate a un gol.

En el 25, tiro desde medio campo de Canario, potente, y por el lado derecho y junto al poste, entra el balón hasta la red. Era el 1-2 de la primera mitad.

En la segunda, a los 21 minutos, Uriarte se hace con la pelota, se acerca por el centro hasta el punto de penalty, cede hacia la derecha y Fortea que viene lanzado consigue el que sería el resultado definitivo.

El Basconia se ha visto un poco desbordado por la rapidez, fuerza y entusiasmo que han puesto los jugadores del líder de la clasificación, pero no se ha entregado un solo momento, porque con ese afán que le es característico, ha sabido suplir la mejor técnica del Coruña.

El dominio en la primera parte fue nivelado y en la segunda, como es natural, el Basconia busca el empate y fruto de su buen hacer es el segundo gol que deja al equipo local con el décimo partido sin conocer la derrota.—Mencheta

El Atlético de Madrid en Buenos Aires

El miércoles jugará frente al Independiente la Copa Intercontinental

Buenos Aires, 10. — A las dos y cuarto de la madrugada, hora española, llegó a Buenos Aires la delegación del C. At. de Madrid, que el próximo miércoles se enfrentará con el Independiente, de Avellaneda, en partido de ida correspondiente a la Copa Intercontinental.

Llegaron de Madrid, sobre las nueve de la noche —hora local— después de hacer una escala técnica en Río de Janeiro. La expedición está compuesta por los siguientes jugadores:

Los porteros Reina y Pacheco; los defensas Eusebio, Melo, Heredia, Benegas y Capón; los medios Adelardo, Alberto, Salcedo, Marcelino, Irureta y Bermejo, y los delanteros Rubén Ayala, Gárate, Becerra y Leal.

Los argentinos Ayala y Heredia desmintieron que vayan a dejar el At. de Madrid a finales de la presente temporada futbolística. El primero dijo que se encuentra actualmente realizando los trámites pertinentes para adquirir la nacionalidad española.

Víctor Martínez, secretario general del Club At. de Madrid, que en llegó en un vuelo anterior, confesó a la agencia «Alfil» su optimismo con respecto a las posibilidades de que el Atlético se lleve la Copa Intercontinental, actualmente en poder de Independiente, que la consiguió el año pasado al Juventus.

Dicha Copa se juega desde 1960. El primer equipo que se la adjudicó fue el Real Madrid, «eterno rival» del Atlético.

La expectación por este partido —que será televisado— es enorme. Se han puesto a la venta 95.000 entradas. Asistirán autoridades del fútbol mundial como Juan Goni y Rocca Couture. El miércoles llegará Artemio Franchi, presidente de la UEFA. —Alfil.

Importadora Ferretera Española, S. A.
Empresa dedicada a la importación de Artículos de Ferretería y menaje, con radio de venta por toda España, precisa cubrir plaza de:
REPRESENTANTE
—A comisión.
—En la provincia de Palencia.
Interesados dirigirse al Apartado de Correos, número 12.314, de Madrid, indicando casas a las que actualmente representa

Durante el encuentro Lazio-Nápoles

Violentos incidentes en el Estadio Olímpico de Roma

Roma, 9. — Violentos incidentes se produjeron hoy en el estadio olímpico de Roma, con ocasión del partido Lazio-Napoli, del campeonato nacional de fútbol de Primera División.

Cuatro minutos antes del término del encuentro, a raíz de un penalty lanzado por la Lazio, que se transformó en el gol que había de ser empate final a un tanto, algunos espectadores armados de barras metálicas destrozaron los cristales que separan dos sectores de la tribuna. Y mientras de un lugar próximo de los graderíos se respondía lanzando palos y botellas, «tifosi» del Napoli y de la Lazio se enzarzaban en violentas riñas.

En el último minuto de juego, mientras el árbitro señalaba un penalty en favor del Napoli (penalty que fue detenido por el portero local), un espectador se lanzó a la cancha y se dirigió de forma amenazadora contra el colegiado, siendo bloqueado enérgicamente por los mismos jugadores de ambos equipos y algunos agentes de Policía.

Casi simultáneamente, una botella lanzada desde los graderíos, alcanzó en la cabeza a un fotógrafo, quien cayó a tierra sin conocimiento, y tuvo que ser sacado en camilla hasta la enfermería del estadio, para recibir atención médica.

Al término del partido, también fuera del estadio, se produjeron algunas violentas riñas entre seguidores de los dos equipos, pero la intervención de las fuerzas policiales volvió prontamente la situación a la calma.—Alfil.

FUTBOLISTA MUERTO A PUNTAPIES EN EL CAMPO

Guadalajara (Méjico), 9. — En una riña colectiva que se produjo en el partido entre los equipos de reservas de los clubs de la U. de Guadalajara y Oro, resultó muerto a puntapies el joven futbolista Germán Félix de la Torre.

El agresor, José Luis Macías López, huyó vestido de futbolista pero fue detenido por la Policía.

El partido entre los equipos de la U. de Guadalajara y el Oro se jugaba en el Estadio Jalisco, de esta ciudad, como preliminar del partido de Liga entre los equipos de Primera División de la U. de Guadalajara y la Universidad de Méjico.—Alfil.

Banco Hispano Americano
Capital ..... Ptas. 7.393.732.500
Reservas ..... " 9.280.000.000
Regularización Ley 76-1961 ..... " 223.800.311
MAS DE 600 OFICINAS EN ESPAÑA
Representaciones en Argentina, Brasil, Colombia, Costa Rica, Méjico, Perú, Venezuela y Alemania
BANCO HISPANO AMERICANO
TRADICION Y EFICACIA
(Aprobado por el Banco de España con el núm. 1.863)

M.C.D.2022

2.ª DIVISION

El Santander iguala a puntos al Sevilla

1-2 en El Arcángel: Frenazo al Córdoba y renacen las aspiraciones del CADIZ

El OVIEDO volvió a ceder un punto en casa

Otro negativo para la Cultural Leonesa, frente al Orense

0-0: Alivio para el Valladolid EN CASTELLON

CORDOBA, 1; CADIZ, 2

Córdoba, 9. — Por dos goles a uno venció el Cádiz al Córdoba en escuentro disputado esta tarde en el Estadio Municipal de "El Arcángel". Al finalizar la primera parte el marcador aún no se había alterado.

Córdoba: Molina, Poyoyo, Dominichi, Salas, Varó, Urbano, Martínez, Onega, Burguete, Mellado y Rivero.

Cádiz: Bonilla, Cenitagoya, Díaz, Puig Herrero, Ibáñez, Mane, Isauro, Farias, Eloy y Baena. A los 24 minutos de la segunda parte, Villalba sustituyó a Eloy.

Arbitró el colegiado castellano señor Cabezas Candela, que fue muy protestado. Mostró tarjeta blanca a los jugadores locales Varó y Dominichi; y a Puig, Isauro, Eloy y Mane, del Cádiz.

Tarde soleada y buena entrada de público. Encuentro de rivalidad regional declarado medio Día del Club por la directiva cordobesista.

A los 18 minutos de la segunda parte, Mane escapó de la vigilancia de Dominichi e intentó salvar la salida del meta Molina que le derriba. El penalty lo lanza Ibáñez, consiguiendo el primer gol gaditano. A los 25 minutos, Urbano, de tiro cruzado, logra el empate a uno. En el minuto 43, Mane desborda a Dominichi, lanzando un potente tiro que supone el gol de la victoria gaditana.

Comenzó dominando el Córdoba que dispuso de claras ocasiones para haberse adelantado en el marcador, pero a estos principios fulgurantes siguió un período en el que el Cádiz acertó a cerrar huecos en su defensa y además a lanzar peligrosos contraataques que inquietaron a la no muy segura defensa local, estando las fuerzas igualadas. En la continuación, el Cádiz practicó un juego más defensivo, tratando de mantener el empate y el Córdoba le dominó territorialmente, aunque el acierto acompañó a los jugadores en punta del Cádiz, que consiguieron los goles que le dieron la victoria.

Destacaron por el Cádiz Bonilla, Mane Eloy y Baena; por el Córdoba Salas, Varó y Mellado.—Alfil.

OVIEDO, 1; TENERIFE, 1

Oviedo, 9. — Se ha disputado esta tarde en el Estadio "Carlos Tartiere" de esta capital el encuentro de fútbol correspondiente al Campeonato Nacional de Liga de Segunda División entre los equipos del Oviedo y del Tenerife llegándose al final del mismo con el resultado de 1-1.

El primer tiempo finalizó con el resultado de 1-0.

Arbitró el encuentro el colegiado señor Santos de la Parra, que estuvo bien, mostró tarjeta blanca a Pepito y Molina del Tenerife y Carrete del Oviedo.

Alineaciones:

Oviedo: Dujkovic, Carrete, Tensi, Lolín, Maxi, Vicente, Alarcón, Iriarte, Mariano (Villafañe), Galán y Cortés.

Tenerife: Báez, Estévez Molina, Lolo Esteban (Salvador), Rafa (Medina), Ferreira Pepito, Crispi, Jorge y Gilberto.

Goles:

1-0. En el minuto 40 en un ataque de todos los delanteros ovetenses el defensa tinerfeño Estévez, al intentar despejar un centro de Tensi marca en su propia meta.

1-1. En el minuto 54, Molina, en un rechace de la defensa ovetense, aprovecha para rematar y marca.

Comentario:

El Tenerife ha jugado un buen partido en Oviedo aunque si ha logrado llevarse un punto del "Carlos Tartiere", ha sido merced a que la suerte ha sido aliada con el equipo canario y también a la buena labor desarrollada por su guardameta Báez, sobre todo en la segunda parte, que detuvo balones difíciles cuando se cantaba el gol en los graderíos.—Alfil.

LEONESA, 0; ORENSE, 0

León, 9. — En partido de fútbol de Segunda División, se han enfrentado esta tarde la Unión Deportiva Leonesa y el Orense concluyendo el encuentro con el resultado inicial de empate a cero.

Alineaciones:

Orense: Fonseca, José Luis, Casimiro, García Blanco, Birichinaga, Orgaz, Bousada, Toucho, Quirós, Fataco y Nelinho.

Leonesa: Miguel Angel Hernández, Santibáñez, Gorostiaga, Villanueva, Gerardo, Poli, Mostes, Eloy, Celso, Martín.

Arbitró el colegiado andaluz señor Fernández Girón, que no tuvo complicaciones.

Se inicia el encuentro con un ligero dominio del equipo local que dura veinte minutos escasos, durante los cuales ejerció una cierta presión sobre el marco contrario, sin que llegara a marcar por la poca profundidad de los medios y la menor eficacia de los delanteros. La inamovilidad del marcador se debió también a la táctica defensiva adoptada por los visitantes, que les dio buen resultado.

Transcurrida media hora de juego, el partido sigue con dominio alterno, más acentuado por parte de los leoneses, pero sin efectividad en los remates. Aparte de un peligroso remate de Montes, el balón rondó poco las metas de uno y de otro equipo, dando poca ocasión de lucimiento a los porteros. El primer período finalizó como había transcurrido, con bastante soseria y poco lucimiento de juego brindando escasa diversión al público que se aburrió soberanamente.

En el segundo tiempo, ambos equipos se alternan en el dominio del juego el cual sigue adoleciendo de poca profundidad, sobre todo por parte de los visitantes que intentan mantener a toda costa el resultado, cosa que consiguieron sin demasiados esfuerzos.—Alfil.

CASTELLON, 1; VALLADOLID, 1

Castellón de la Plana, 9. — El Castellón y el Valladolid empataron a un gol en el Estadio "Castalia", en partido que ha coincidido con la jornada final de las fiestas de La Magdalena y la última corrida de feria, pese a lo cual la afluencia de público fue notable.

Alineaciones:

Castellón: Racic (Corral), González (Figueirido), Andrés, Martín Santos, Cayuela, Ortega, Tonin, Saura, Cloffi, Claramunt y Ruiz.

Valladolid: Llacer, Salvi, Doval, Pérez-García, Puig-Viñeta, Delio (Amarillo), (Agustín), Astraín, Landaburu, Alvarez, Lizarralde y Santos.

Arbitró, Lorente Varela, del colegio catalán, con muchos errores siendo protestado por el público.

El Castellón abrió el marcador en los primeros segundos del encuentro, tras el saque inicial y sin que ningún jugador vallisoletano consiguiera tocar la pelota que llegó a los pies de Claramunt, disparando éste cruzado desde el borde del área y sorprendiendo a Llacer.

El Valladolid empató cuando faltaban tres minutos para el descanso marcando el gol Landaburu al ejecutar un libre directo contra la puerta local.

A los 27 minutos del primer tiempo Racic sufrió un fuerte golpe contra el poste siendo asistido sobre el campo. Aunque continuó bajo los palos, no pareció recuperarse, porque andaba vacilante, fue sustituido un minuto antes del descanso y al parecer sufre conmoción cerebral.

(Continúa en la página 13)

KIORITZ Japón
MOTOSIERRAS de 30 a 103 c.c.

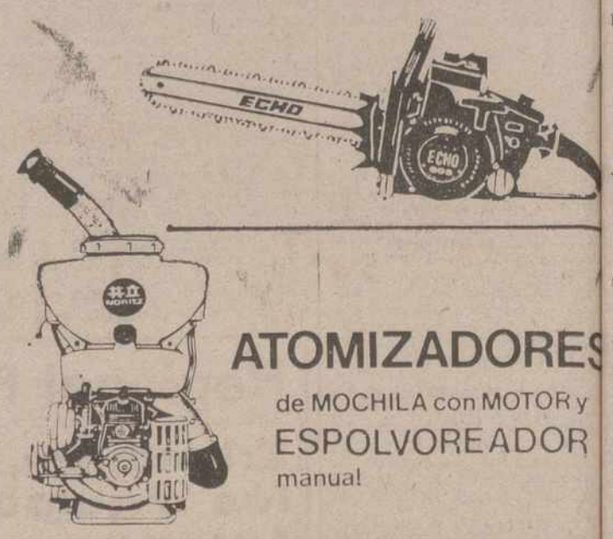

ATOMIZADORES
de MOCHILA con MOTOR y ESPOLVOREADOR manual

DESBROZADORAS de MOCHILA

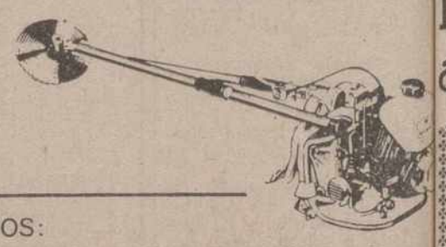

NECESITAMOS:
DISTRIBUIDORES ALMACENISTAS PROVINCIALES

IMPORTADOR SUMIM, S.L.
C/ Serrano, 209 - Tel.: 2593207 - MADRID (16)
Visite nuestro Stand en la FIMA/75, sector D, n.º 672-675
ZARAGOZA

SE NECESITA
CUADRILLA DE 4 PERSONAS
para carga y descarga de hornos bloque cerámica.
REMUNERACION A CONVENIR
Dirigirse a Cerámica de Orduña, S. A. Calle Joaquín de Zuazagoitia, 2-1.º. BILBAO-13.
Teléfono, 4 2 3 4 3 3.

SE VENDE
Grúa Torre Grasset X 1126.
Semi-nueva.
40 metros de altura.
25 » de brazo.
Informes: García Morato, 20
Tlfnos. 72-06-30 y 72-03-91.

LOS OTROS 3 GRUPOS DE TERCERA DIVISION

GRUPO SEGUNDO

Mirandés, 5; Béjar, 0.
Eibar, 1; Salmantino, 0.
Getafe, 2; At. Madrileño, 0.
Logroñés, 0; Michelín, 1.
Torrejón, 1; R. Unión, 0.
Osasuna, 1; S. Sebastián, 0.
Tudelano, 2; Pegaso, 0
Moscardó, 1; Calahorra, 0.
Carabanchel, 0; Castilla, 0.
Arganda, 2; Guadalajara, 1.

GRUPO TERCERO

Vinaroz, 1; Gerona, 1.
Levante, 2; Yeclano, 1.
Manresa, 1; Onteniente, 0.
Huesca, 2; Algemesí 2.
Calella, 1; Poblense, 1.
Ibiza, 4; Ciudadela, 1.
Constancia, 2; Tortosa, 0.
Olímpico, 2; Lérida, 0.
Villena, 3; Mestalla, 0.
Tarrasa, 1; Villarreal, 0.

GRUPO CUARTO

Badajoz, 3; Eldense, 0.
San Fernando, 3; Portuense, 2.
Jerez, 0; Hellín, 1.
Marbella, 0; Algeciras, 0.
Jaén, 3; Melilla C. F., 0.
S. D. Melilla-Extremadura (suspendido).
Linense, 0; Linares, 0.
Cartagena, 0; Almería, 3.
Orihuela, 1; Ceuta, 0.
C. Sotelo, 6; R. Granada, 0.—Alfil.

1.er GRUPO DE 3.ª DIVISION

En Turón, pleno dominio y victoria del Ensides

Recital de buen juego y otro positivo para el Coruña, ante el Basconia

Poca calidad en FERROL, donde empató el SESTAO

1-2 frente al PONTEVEDRA El LANGREO, descolga

TURON, 0; ENSIDESA, 2

Turón: Josini; Carneavo, Fueyo, Blanco; Rubén, Castañeda; Eugenio (Fernando), Amarildo, Balbino, Del Alamo (Jorge Luis) y Chatín.

Ensidesa: Lombardía; Ballina, Quirós, Esteban; Gonzalo, Raya; Sancayetano, Novo, Teca, Luis Gabriel y Javi.

Arbitró el guipuzcoano, señor Díez Martínez, con regular actuación. Sacó tarjeta blanca a Castañeda.

Los dos goles se contabilizaron en la primera mitad.

A los veinte minutos hay un avance desde el centro del campo de Teca, tribla a dos defensas y por la escuadra bate a Josini.

En el 32, sería Sancavetano quien reamtando un servicio de Javi, pondría el 0-2 con que terminó el partido.

Encuentro con poca historia, con juego insulso y aburrido y con un Turón con la suerte de espaldas, porque Lombardía, en una de sus mejores tardes, desbarató dos ocasiones clarísimas para que el conjunto local se anotara sendos tantos.

Podemos considerar pues que el resultado ha sido justo, porque no hay que olvidar que también juega el portero.

Destacados por el Turón, Blanco, Ruoen y Balbino; y por el Ensidesa, Lombardía, Gonzalo y Novo. — «Mencheta».

GUERNICA, 1; LUGO, 0

Guernica, 9. — Equipos:

Guernica: Arteche III; Ealo, Barrenechea, Cerezo; Bernardo, Imaz; Sasiain, Arteche II (Jaime), Chopitea, Arteche I y Primi (Chuma).

Lugo: Moncho; Fariña, Tapia, Cholo (Miguel); Alvarez, Falin; Novo (Velga), Vidal, Hidalgo, Devesa y Domínguez.

Arbitró el catalán, señor Sus, muy mal. Presentó tarjetas blancas a Fariña, por entrada antirreglamentaria y a Devesa, por protestar por parte del Lugo y a Ealo y Chuma del Guernica.

El gol de la victoria guerniquesa subió al marcador a los trece minutos de la segunda mitad. Hay una falta que saca Arteche II sobre puerta y Cerezo muy oportuno, bate irremisiblemente a Moncho.

El partido ha tenido un primer tiempo de empuje guerniqués y con oportunidades de poder haber contabilizado más goles, si un cabezazo de Primi no hubiera lamido el larguero; y si el señor Sus hubiera pitado dos faltas dentro del área.

El Lugo ha hecho en ocasiones fútbol vistoso, pero el Guernica con ilusión y con afán fue el verdadero dominador del encuentro.

Destacados, por el Guernica, la defensa, Sasiain y Arteche II, que promete; y por el Lugo, Tapia, Falin y Devesa. — «Mencheta».

LANGREO, 1; PONTEVEDRA, 2

La Felguera, 9. — Alineaciones:

Langreo: Giráldez; Braga, Fernando José Ramón; Fidalgo, Ricardo (Medina), Rafa, Mendoza, Rubén, Nico, Mortera (Lozano).

Pontevedra: Amador; Santos, Marqués, Daniel; Norat, Gabriel; Antonio, Vavá, Rivas (Otezábal), Barral (Amuntio), Diez.

Arbitró el señor Cazañas, tinerfeño, caserillo.

Iba el minuto 19, se produce una falta con posición de extremo izquierdo que ejecuta Vavá y Gabriel de cabeza, ante la pasividad del meta local marca el primer tanto. A los 30, se escapa Vavá por la izquierda, centra y Diez, completamente solo bate a Giráldez por bajo.

En el minuto 44, hay un penalty en el área forastera, que ejecuta Mendoza, y consigue el tanto local.

En la continuación no hubo goles.

Un partido jugado de poder a poder en el que el equipo gallego exhibió una mejor forma física y mayor compenetración entre sus líneas, poniendo en peligro en varias ocasiones la meta de Giráldez.

En la continuación el dominio fue totalmente local, pero sin variación en el marcador por la inutilidad de los delanteros locales.

Destacaremos por el Langreo, Fernando, José Ramón, Fidalgo Nico y Mortera.

Por los gallegos, el cuarteto defensivo, a los que ayudaba Norat en posición retrasada, que hizo un partido. En la delantera Vavá y Díez.—Mencheta.

DEPORTIVO GIJON, 4; ASTILLERO, 1

Gijón, 9. — Alineaciones:

D. Gijón: Rivero; Javi, Paydi; Cueto, Angelín; Toñi (Rafa (Bani), Cabrecha y Pab

Astillero: Díaz; Cobo, Pepín, Gento, Berline; Molleda, N Teca, Gañizo y Uco.

Dominio de punta a cabo portivo Gijón, que además en goleada. Al finalizar la parte ya llevaba dos goles en ta, obra de Bani en el minuto recoger un pase desde la in La cuenta había sido aumenta Pablo veinte minutos después.

En la segunda parte el D Gijón fue aumentando su ven laborando a ello el buen hace delantera e incluso, como es del gol en propia meta de Ca el minuto 5, la absoluta mala del conjunto visitante.

Marcó el tanto del honor d llero Nazábal en el minuto 4 vechando un fallo de River tampoco duró la satisfacción dos minutos más tarde, prác te tras sacar del centro, en un da larga por la izquierda, Pa londea el tanteador.

Mañana fría y terreno de muy pesado. Bastante públic

Por el equipo local fueron jores Cabrecha y Angelín. D llero sólo destacó su extremo lo Uco.—Mencheta.

FERROL, 1; SESTAO, 1

El Ferrol del Caudillo, 9.

Sestao: Elzaguirre; Urrutia tetá, Núñez (Monzabillo); A Carrasco; Arraiz, Martínez, Usandizaga y Unzueta.

Ferrol: Cespillo; Bastida, Otero; Maula, Arteche; Sagasrin), Collazo II, Nava, Marcel tabitarte.

Arbitró, correctamente el do del Oeste señor González ca. Siguió de cerca el juego pre aplicó correctamente la la ventaja

Goles: 0-1. Minuto 42 de la ra parte, Unzueta marcó a p

(Continúa en la pág

ALFONSO GONZALEZ RUIZ
CLINICA DENTAL — RAYOS X
Ha trasladado su consulta a calle Don Sancho, 11, primero, letra D.
Consulta de 11 a 1. Tarde, previa petición de hora
Teléfono 72-11-30 PALENCIA

Ciclismo

Otra victoria de Merckx en el prólogo de la París-Niza

París, 9. — El corredor belga Eddy Merckx, ganó hoy el prólogo de la clásica carrera ciclista París-Niza, disputado en Fontenay Sous Bois (cercanías de París) en un recorrido de un kilómetro, 700 metros.

CLASIFICACION

1 Merckx (Bél), 2'52" 9/10 (media 37'569 kms.-hora).
2 Knetteman (Hol), 2-43,09.
3 Guimard (Fr), 2-44,00.
4 Pozo (Esp), 2-45,01.
5 Delisle (Fr), 2-46,00.
6 Swerts (Bél), 2-46,01.
7 Peeters (Bél), 2-46,05.
8 Zoetemelk (Hol), 2-46,06.
9 Ex-aequo:
Santy (Fr), 2-46,08; Bal (Hol), Brezny (Polonia), id.

LOS DEMAS ESPAÑOLES

32 Nazábal, 2-52,04.
55 Zurano, 2-58,00.
64 Aja, 2-59,05.
67 Ocaña, id.
74 Perurena, 3-02,04.
77 Pesarrodona, 3-03,02.
103 Lacano, 3-22,01.
105 López Carril, 3-24,00.
108 Balagué, 3-29,01.
111 Viejo, 4-17,03.
112 Oliva, 5-29,08.

QUINTA VICTORIA DE MERCKX EN EL PROLOGO DE LA PRUEBA

Esta es la quinta vez que Eddy Merckx gana el prólogo de la prueba y se viste con la camiseta rosa antes de iniciarse las etapas en línea.

Luis Ocaña, que llegó tarde a París como los demás participantes en la Vuelta a Levante, fue acreditado en un tiempo de 18", superior al de Merckx.—Alfil.

MUEBLES MAHER
GRANDIOSA AMPLIACION Y EXPOSICION
50 DORMITORIOS MONTADOS, COMO LE GUSTARIA VER EN SU PROPIA CASA
SENSACIONALES BENEFICIOS Y GRANDES FACILIDADES DE PAGO
Muebles MAHER... defiende su economía
REPUBLICA ARGENTINA, 24

M.C.D.2022